

# TOSABIMA

Autumn 2022

No. 263

年4回発行

秋

号

- ★ 豊島税務署 署長・副署長インタビュー
- ★ 健康イベント「ヘルスケア for ビジネス」
- ★ 夏休み租税教室・小学生が考える未来  
～税金の使い方 2022 夏～ SDGs



さあ! ネットで申告



国税庁 e-Tax キャラクター イータ君



地域とともに

東京信用金庫は  
地域貢献活動に積極的に  
取り組んでおります



地域とともに

地域 No.1 へ！



## 積極的かつ柔軟で、スピーディーな融資対応

**1** 親切に融資相談に応じます

**2** 早く結論を出します

**3** 丁寧な事後対応を行います

当金庫では、お取引先企業の将来性や成長性、技術力等に基づいたご融資に努めております。

### 豊島区内4店舗のご案内

本店営業部	03-3984-9110
要町支店	03-3957-3161
椎名町支店	03-3953-4611
東長崎支店	03-3952-3151



東京信用金庫

検索



詳しくは、お近くの店舗窓口  
または担当者におたずねください。

<https://www.tokyo-shinkin.co.jp/>



皆様のお役にたつ

東京信用金庫

健康イベント「ヘルスケア For ビジネス」 ..... 4  
 豊島税務署人事異動 ..... 5  
 豊島税務署 署長・副署長インタビュー ..... 6  
 夏休み租税教室・小学生が考える未来  
 ～税金の使い方 2022 夏～ SDGs ..... 8  
 富士見台小学校租税教室／高南小学校租税教室 ..... 8  
 第 43 回サンシャインシティ納涼盆踊り大会／  
 地域行政講演会・交流会／意見交換会・交流会 ..... 9  
 支部の名店紹介 ー池袋西口支部ー ..... 10  
 親ばかりでごめんね うちのこ自慢 ..... 11  
**新連載** としまりあ〜じゅ ..... 12  
 豊島区長との意見交換会／チャリティー暑気払い ..... 13  
 決算法人説明会／はじめての経理実務講座／講座案内 ..... 14  
 豊島税務署からのお知らせ ..... 15  
 東京都豊島都税事務所からのお知らせ ..... 16  
 豊島区保健福祉部からのお知らせ ..... 17  
 ふくろう回覧板／広報委員会コラム ..... 18  
 広報誌設置企業・次号予告／事務局からのお知らせ・編集後記 ..... 19



表紙イラスト：立教大学  
イラスト提供：豊島マーチング委員会

●豊島マーチング委員会とは  
 「豊島マーチング委員会」による地域活性化を支援する活動です。豊島区の身近な風景をイラストにして区民が地元を自慢できるコミュニケーションツールになること、また、地元に限らず、多くの方々にさまざまな角度の豊島区を知っていただくことを目的としています。

※「豊島マーチング委員会」のマーチングとは、「まち+ing」とし、地域の街づくりを意味しています

## 法人会スケジュール

10月	13日(木)	11:30～13:00	東池袋南池袋支部 第4回ランチセミナー	としま区民センター
	13日(木)	14:00～16:30	法人会全国大会千葉大会	幕張メッセ
	19日(水)	14:30～17:00	第3回消費税インボイス制度	豊島法人会館
	24日(月)	13:30～16:15	決算法人説明会	豊島法人会館
	26日(水)	13:00～17:00	書道教室	豊島法人会館
11月	5日(土)	10:00～16:00	東池袋南池袋・東池袋上池袋支部共催 献血活動	池袋駅東口パルコ前
	9日(水)	13:00～17:00	書道教室	豊島法人会館
	13日(日)	10:00～12:00	第23回 巣鴨駒込ウォークラリー	豊島市場
	15日(火)	13:00～16:00	新設法人説明会	豊島法人会館
	21日(月)	13:30～16:15	決算法人説明会	豊島法人会館
	24、25日(木、金)		第36回法人会全国青年の集い沖縄大会	沖縄県沖縄市
12月	9日(金)	13:30～16:15	決算法人説明会	豊島税務署

※日程・内容については変更となる場合があります。最新情報は豊島法人会 WEB サイトでご確認ください。





8  
August  
6+

## 健康イベント 「ヘルスケア For ビジネス」



詳細はHPを Check!

会場：IKE・Biz としま産業振興プラザ 6階多目的ホール

8月6日、IKE・Biz としま産業振興プラザ 6階多目的ホールで健康イベントが開催されました。

今回は体験型健康イベントで、会員企業 16 社の出展により、姿勢測定、加圧トレーニング、健康施術、気功、腸もみ、鍼、整体体験等、健康な身体作りのブースと、身体の中から健康にする飲食ブースがあります。

まず初めに、厚生委員でもある高嶋秀明さんの健康講座。高嶋さんは、腸からの体質改善を目指した施術で有名ですが、今回は、最新機器で身体のウイークポイントを発見することをご披露していただきました。

その後、映像とともに出展企業のご紹介があり、それぞれ興味のあるブースでいろいろな体験をしました。また飲食ブースも美味しいカツサンド、サラダ、ミネストローネスープ、煮卵、身体が温まるビールージュ（健康食品）入り紅茶、グリーンコーヒー（焙煎する前のコーヒー）、発酵ミネラルエキスジュース、糖質ゼロのサントリーパーフェクトビール、デザートに無添加アイスバー（高知県雪ヶ峰牧場のジャージー牛乳、ゆず）、ロカボ羊羹、低カロリー羊羹と盛り沢山で、お腹の中からも元気になりました。



体幹トレーニングを体験

食事の後は全員参加のウォーキング教室を体験。まず姿勢を正しかかどをつけて、肩の力を抜き顎をひいて膝をのばして、足を出す。腕は後ろに振るように歩く。何人かは右手、右足が一緒に出て笑いをさそっていました。美しく歩くのは本当に難しかったです。

コロナ禍での行事でしたが、65名の参加で「体験型健康イベントをこれからも続けてほしい」との声も上がるほど、楽しい大盛況のイベントでした。

(記：広報委員会 委員 野本 芳子)



参加者全員がウォーキング教室に参加



“ コロナ感染対策でも気付かされましたが、自ら免疫力を高める健康な身体を維持することが如何に大切かと言うことを、今回のイベントはその意味で大変有意義であったと思います。愛媛県産の美容と健康に良いものを見に来てください。  
那須 朗良さん (有) 愛媛サポーターズ ”

“ 地域で活躍する企業、事業者が参加し、PRできる健康イベントが開催された事は、今後の法人会活動の可能性を広げてくれるものと感じました。各出展社の体験ブース、試食品は特徴と魅力があるものばかりで充実しておりました。  
高村 光朗さん 高村紙業(株) ”

“ 体幹トレーニングや姿勢分析を行わせて頂きました。運動習慣がある方ほど体幹が強くて姿勢も良かったです。  
堀野 洋貴さん (株) Libona ”



“ 健康への関心が強いと改めて実感しました。僕は、「鍼・整体施術体験」を出展し、「鍼や指でコリが徹底的にほぐれる」ことを体験してもらいました。皆さんの健康進進に寄りますので、これからもよろしくお願い致します。  
文屋 学さん ”



# 豊島税務署人事異動

## 署幹部および法人会の窓口となる担当者

署長  きたじま かずあき 北島 一晃	副署長  みやなり まなみ 宮成 真奈美	副署長  ひの ふみつぐ 日野 史嗣	副署長  たかはし まさあき 高橋 正朗	副署長  ふじた まさかず 藤田 政一
総務課長  わせだ まさし 早稲田 昌志	総務課長補佐  むらた まき 村田 牧	法人1統括官  やきがや しげる 八木ケ谷 繁	法人2統括官  いとう みずほ 伊藤 瑞穂	法人3統括官  むかいだ よしふみ 向田 佳史
審理専門官  たねご せいじ 種五 誠二	審理専門官  くりばやし なおひと 栗林 直人	法人1上席調査官  おおくぼ たかし 大久保 隆	法人2上席調査官  すずき けんいち 鈴木 健一	法人3上席調査官  いしわた あつね 石渡 篤実

## 豊島税務署幹部職員等新旧異動表

令和4年7月発令

役職名	新		旧	
	氏名	異動元	氏名	異動先等
署長	きたじま かずあき 北島 一晃	東京国税局 課税第一部 国税訟務官室 室長	たばた しやうじ 田畑 晶司	退官
副署長 (管理運営・徴収担当)	みやなり まなみ 宮成 真奈美	緑署 総務課 課長	まえかわ ゆうこ 前川 祐子	国税庁 長官官房 監督評価官室 監督評価官
副署長 (個人・総務担当)	ひの ふみつぐ 日野 史嗣	証券取引等監視委員会事務局	おちあい ひでゆき 落合 秀行	東京国税局 課税第一部 国税訟務官室 訟務官
副署長 (法人内部担当)	たかはし まさあき 高橋 正朗	留任	たじり たかし 田尻 隆	川越署 副署長
副署長 (法人調査担当)	ふじた まさかず 藤田 政一	仙台国税局 課税第一部 課税総括課 課長補佐	たかはし まさあき 高橋 正朗	—
総務課長	わせだ まさし 早稲田 昌志	東京国税局 総務部 考査課 人事専門官	たなか あつし 田中 敦史	税務大学校 専門教育部 教授
総務課長補佐	むらた まき 村田 牧	留任	むらた まき 村田 牧	—
法人1統括官	やきがや しげる 八木ケ谷 繁	東京国税局 課税第二部 消費税課 実務指導専門官	たわら ひでとし 俵 栄利	四谷署 法人課税第1部門 統括国税調査官
法人2統括官	いとう みずほ 伊藤 瑞穂	留任	いとう みずほ 伊藤 瑞穂	—
法人3統括官	むかいだ よしふみ 向田 佳史	留任	むかいだ よしふみ 向田 佳史	—
審理専門官 (法人課税事務担当)	たねご せいじ 種五 誠二	留任	たねご せいじ 種五 誠二	—
審理専門官 (法人課税事務担当)	くりばやし なおひと 栗林 直人	留任	くりばやし なおひと 栗林 直人	—
法人1上席調査官 (審理担当)	おおくぼ たかし 大久保 隆	東京国税局 調査第一部 調査総括課 国税調査官	たていし かつと 立石 佳津斗	東京国税局 総務部 税務相談室 相談官補
法人2上席調査官 (間税会担当)	すずき けんいち 鈴木 健一	西新井署 法人課税第1部門 上席国税調査官	なかじま みわこ 中嶋 美和子	豊島署 法人課税第8部門 上席国税調査官
法人3上席調査官 (源泉審理担当)	いしわた あつね 石渡 篤実	渋谷署 法人課税第3部門 国税調査官	おくがわ あきこ 奥川 亜季子	千葉東署 法人課税第5部門 上席国税調査官



# 豊島税務署 署長インタビュー

Kazuaki KITAJIMA

## 北島一晃氏



### Q1. ご出身は

私の父親も東京国税局の職員で、子供の頃に東京、神奈川、千葉と転居しましたので、心情的には他の方が故郷と呼ぶレベルで「出身」といえる場所がないというのが正直なところです。普段は、両親が定住の地と定め、私自身も現在に至るまで生活している千葉市を出身地とお答えしていますが、両親の出身地であり、親戚の多くが今も暮らし、私の本籍地でもある長野市や妻の出身地である長野県小布施町も出身地のようなものです。

### Q2. 税務行政を志望したきっかけは

父が国税職員であったことは動機の一つだったと思います。また、大学法学部在学中、就職活動では会社訪問もしたのですが、その中で自分には組織よりも個人で活動できる税理士のような土業が向いているのではないかという気持ちが大きくなってきました。とは言っても、それまで資格取得の勉強もしておらず、資格取得のための浪人生活をする勇気もなかった私にとって、国税専門官は唯一の選択肢でした。当初は「資格を取得したら早々に退職して……」などと考え資格取得の勉強もしたりしていましたが、国税庁で大きな仕事を任されるなどしているうちに、どっぴり組織に組み込まれてしまい、現在に至っています。

### Q3. 署長という組織のトップとして、マネジメント面において配慮しているところは

現在、税務の職場はいくつもの大きな課題を抱えています。インボイス制度の円滑な実施、e-Taxの普及、キャッシュレス納付の拡大、消費税の不正還付をはじめとした悪質な納税者への厳格な対応などです。これら課題に対しては、前年踏襲や他署との横並び、漫然と取り組むだけでは十分な結果は望めないと考えています。署長としては、職員が豊島署の実情を踏まえ、これら課題に対して独自の工夫でチャレンジすることを後押しすることが最も大切だと考えています。当然、期待したほど上手くいかないことはありますが、その失敗を次のチャンスに活かしてもらえれば、その経験は本人だけでなく税務の職場全体の財産になると考えています。

### Q4. 税務行政を円滑に進めるにあたり重視する点は

何よりも大切なのは、「納税者の皆様のご協力を得ること」だと思います。納税者の増加やインボイス制度、経済取引の国際化など税務署が対処しなければならない問題は20年前、30年前に比べ飛躍的に増加する一方、職員数は十分に増えていません。消費税の不正還付など悪質な納税者に税務署が注力するためには、如何により多くの納税者の皆様に自発的に適正な申告をしていただくのが問題となります。

そして、納税者の皆様のご協力を得るためには、「納税者の皆様からの信頼」を得なければなりません。最近では、税務職員による

### 署長略歴

昭和37年10月生まれ 千葉県出身  
 昭和62年4月 東京国税局採用  
 平成20年7月 国税庁 課税部 法人課税課 課長補佐  
 平成24年7月 芝税務署 副署長  
 平成26年7月 東京地方裁判所 裁判所調査官  
 平成28年7月 東京国税局 調査第一部 特別国税調査官  
 平成29年7月 東京国税局 調査第四部 統括国税調査官  
 平成30年7月 東京国税局 課税第一部 審理課 審理官  
 令和元年7月 長浜税務署 署長  
 令和2年7月 東京国税局 課税第一部 審理課 課長  
 令和3年7月 東京国税局 課税第一部 国税訟務官室 室長

不祥事が相次ぎ、恥ずかしい限りですが、我々としては不祥事が繰り返されないよう、そして少しでも信頼を回復できるよう努めて参ります。

### Q5. 豊島税務署として本年度特に力を入れる点は

インボイス制度に対する対応は、豊島税務署だけでなく全国的な課題となっています。令和5年10月1日の制度開始からインボイスを発行する納税者の方には同年の3月31日までに登録申請をしていただく必要があります。豊島署の申請状況をみると、現状では全国や東京局の他の地域に比べるとやや出遅れ感がありますので、来年3月末に向け、課税事業者の皆様への早めの申請と免税事業者の皆様への制度理解を目指して、周知・広報に努める所存です。

### Q6. 豊島法人会に期待することは？

豊島税務署に着任して僅かな期間ではありますが、豊島区の皆さんの強い「地元愛」を感じております。公益社団法人の目的として社会貢献や地域振興に寄与することがあると思いますが、豊島法人会の皆様に地域において力強く活動していただき、存在感を示していただいていることは、税務行政にとっても非常に有益なことです。引き続きよろしくお願いたします。



## 豊島税務署 副署長インタビュー

Masaaki TAKAHASHI  
高橋 正朗氏

## 副署長略歴

昭和 48 年 1 月生まれ 茨城県出身  
 平成 3 年 4 月 関東信越国税局採用  
 平成 12 年 7 月 国税庁 長官官房 総務課  
 平成 15 年 7 月 国税庁 課税部 法人課税課 国税実査官  
 平成 22 年 7 月 国税庁 課税部 法人課税課 係長  
 平成 27 年 7 月 本郷税務署 統括国税調査官  
 平成 28 年 7 月 国税庁 課税部 法人課税課 企画専門官  
 平成 30 年 7 月 国税庁 課税部 法人課税課 課長補佐  
 令和 3 年 7 月 豊島税務署 副署長

## Q1. ご出身は

茨城県古河市です。茨城県の西の端で利根川を挟んで栃木県、群馬県、埼玉県、千葉県という、県境の地域です。関東平野の真ん中辺りになります。もう少し正確に申し上げると、平成の大合併前は猿島郡総和町という町でした。高校卒業まで住んでいました。実家は田んぼと畑が広がる農地に囲まれたのどかな地域になります。

## Q2. 税務行政を円滑に進めるに当たり重視する点は？

税務行政は納税者の信頼の上に成り立っています。職員一人一人が税務職員としての自覚を持った行動を取ること、納税者の声は丁寧に聞き税務行政に反映させていくことが、納税者の皆様の信頼を得ることに繋がっていくと考えています。また、納税者の利便性の向上に務めつつ、悪質な納税者に対しては厳正な調査を実施していくことも大切だと考えています。

## Q3. 豊島法人会に期待することは？

豊島法人会の皆様におかれましては、セミナーや租税教室をはじめ、税に関する知識の普及や意識高揚のための様々な活動を活発にされており、大変感謝しております。引き続き税務行政へのご理解とご協力をよろしくお願いいたします。また、来年 10 月に開始されるインボイス制度の周知・広報が非常に重要です。豊島法人会の皆様とも、インボイス制度の周知・広報に向けて、一体となって活動できたらと考えておりますので、ご協力をよろしくお願いいたします。

## インタビューを終えて



## ● 編集キャップ 岩崎 裕

豊島税務署にて、北島署長、高橋副署長、八木ケ谷統括、大久保上席に、貴重なお時間を頂き、大変僣越ながら、編集キャップとしてインタビューをさせていただきました。

北島署長は、お父様も国税局職員という、DNA から税の専門家と伺い、専門的な難しいお話になったら、私の脳みそで理解できるのか不安でしたが、国税局と税務署の業務の違いなどのお話は、大変勉強になり、ご趣味がお料理や物作りで、腕にしておられる時計も手作りと同じ、人間味溢れるお人柄に、親しみを感じました。

また、高橋副署長の、この道を志されたきっかけが、「マルサの女」をご覧になってというお話に、その場の空気が和み、皆様の豊島法人会へ期待することなども直に拝聴でき、楽しくインタビューを進めさせて頂くことができました。



コロナ禍での大変ご多忙中、関係者の皆様の温かいご協力に感謝致します。ありがとうございました。







7 July 24日  
8 August 7日

### 夏休み租税教室・小学生が考える未来～税金の使い方 2022 夏～ SDGs

会場：豊島区役所



亀谷実行委員長の挨拶



昨年に引き続き、夏休み租税教室イベントとして豊島区の公立・私立全小学4年生～6年生を対象に「小学生が考える未来～税金の使い方 2022 夏～ SDGs」が開催されました。

チラシ配布と『広報としま』にて呼びかけ、9名の小学生に参加していただきました。千早高校の生徒さんにファシリテーターとしてサポートいただき、3チームに分かれて税金の使い方についてディスカッションし、発表するという内容です。

7月24日は各チームでディスカッションし、発表のシナリオ作成。8月7日は特別に豊島区役所内の議場で発表&表彰。その内容は会場にいた大人が驚く程、各チームがSDGsと税金にしっかり向き合った発表で、環境・教育・ゴミとリサイ

議場で発表



クル問題解決に税金を身近に感じ、正しく使いたいという子供たちの意識が伝わってきました。

参加したすべてのチームが表彰され、笑顔で帰っていく姿が印象的でした。また来年も開催したいです。

(記：青年部会 副部会長 亀谷 悦代)

7 July 5火

### 富士見台小学校租税教室



映像を見ながら授業

7月5日、富士見台小学校において「租税教室」を開催しました。2クラスを順番に行い、私は最後のパート「まとめ」の担当でしたが、授業終了のチャイムが鳴るまで質問が終わりず、暑さも相まって汗だくに(笑)。しかし、それだけ税金への関心が高く、先生方が平日頃から自由に質問できる環境を作られていると感じました。

昨年はコロナ禍によりオンラインで行われましたが、今回は久々の対面授業で、我々もとても有意義な時間を過ごせました。

(記：事業社会貢献委員会 副委員長 岩崎 崇)

7 July 12火

### 高南小学校租税教室



7月12日、豊島区立高南小学校にて6年生2クラスを対象に「租税教室」を開催いたしました。

冒頭に女性部会の役員より、「絵はがきコンクール」の告知をしていただき、応募をよびかけてから租税教室のスタートです。セクションごとに質問を交えながら講師の方がわかりやすくお話ししてくださり、小学生も積極的に手を挙げて発言してくれました。最後の質問タイムでは、質問したい児童が多すぎて時間を区切らなくてはならない場面もありました。

このように子ども達に興味を持っていただける租税教室を、今後もより多くの小学校で実施できたらと思います。

(記：青年部会 副部会長 森 弘樹)



質問コーナーでは小学生からたくさん手が挙がりました





8

August

5,6  
金 土

## 第43回サンシャインシティ納涼盆踊り大会

会場：サンシャイン広場



納涼盆踊りの様子

令和4年8月5日、6日の2日間、「第43回サンシャインシティ納涼盆踊り大会」がサンシャイン広場で開催されました。4日から開催される予定でしたが、悪天候の為、初日は中止となりました。

コロナ対策で、飲食の出店、子供のゲームコーナーを中止した中での大会だったので、どれだけのお客様が来て下さるか不安でした。しかし、蓋を開けてみると大盛況で参加延べ人数は優に1,000人を超えていたと思われます。楽しい2日間を満喫できました。（記：東池袋上池袋支部 副支部長 石川 宜司）

7

July

26 火

## 地域行政講演会・交流会

会場：法人会館3階会議室

今年度の経営研究会主催、地域行政講演会は、法明寺のご住職で豊島区観光協会会長の近江氏をお迎えして「区役所と宗教法人」というタイトルで行われました。穏やかな語り口のご住職の話に引き込まれつつ、地域に根差した宗教法人が行政といかに関わり、紆余曲折を経て町の発展に貢献してき



講演する近江氏

たのかを知ることができました。講演会後の懇親会でも、様々なお話を聞くことができ、充実した時間となりました。

（記：経営研究会 役員 田中 伸幸）

経営研究会

8

August

24 水

## 意見交換会・交流会

会場：サンシャインシティ6階 Sun's キッチン



参加者全員で記念写真を撮影

経営研究会は、新型コロナウイルス感染症対策に万全の準備をし、意見交換会・交流会を開催しました。

岩松代表、池田副代表の挨拶の後、遠藤副会長の乾杯で意見交換会・交流会が始まり、途中、南山会長が合流、意見交換会は更に盛り上がりました。会員からも活発な意見、提案が上がり、経営研究会の今後の研究材料になりました。最後に天沼副会長が皆様の健康と発展を祈念して、三本締めで閉会となりました。（記：経営研究会 副代表 岩田 勉）

経営研究会

## 実績と信頼

不動産売買



音羽 おとわ

☎03-3957-5757

豊島区千早1-20-13-502  
<http://www.otowa-gr.co.jp>



神楽坂Mビル

和菓子  
の  
殿堂  
池袋本町の歴史と共に地域に愛され続ける  
御菓子司 亀屋



戦前より池袋本町で初代の方がお煎餅屋さんをはじめ現在は4代目。

法人会も設立時からの会員で、まさにここ池袋本町に根差した生き字引と言えるお店です。

2代目が和菓子を、3代目は洋菓子を修業されて、現在4代目は手造りの製品を中心に、時代を意識しつつも伝統を守りながら和菓子を提供されています。

店内に貼ってあるお母様の手書きのお品書きも素敵な雰囲気を醸し出していて、地元本町焼(どら焼き)や区内町御用達最中などユーモアあるネーミングも地元で親しまれているのが判ります。道路計画もあり変わってゆく街並みの中、これからは変わらずにいてほしいお店です。

**豊島法人会広報誌「TOSHIMA」  
をお持ちのお客様限定で、商品  
を1割引きでお買い求め頂けます。  
※10月31日(月)まで**



洋菓子にも注目！  
豊富な品数の和菓子に加え、  
甘さ控えめな焼き菓子、手作り「ぼてとばい」なども是非。

村上店長



◆御菓子司 亀屋

東京都豊島区池袋本町2-15-14  
TEL：03-3971-1902  
営業時間：9:00～19:00  
定休日：火曜



池袋西口支部 加古博昭 支部長お勧めポイント

定番は区内町御用達最中ですが、僕の裏定番は生どら焼きです。あんこと生クリームの相性は抜群です。



池袋の繁華街の現在の場所に西池袋からお店を移転して30年、2代目の親方が切り盛りされています。生簀で泳ぐイカや活きた魚を提供してもらえ、見て、味わっておいしいお店です。

自然環境の変化により、海産物も影響を受けて大変不安定ですが、その中で珍しいものやあまり食べられないレアなネタを仕入れて提供されています。

インタビューの際も会話が次々と広がっていくような話題の引き出しをたくさんお持ちの大将が、「カウンターで注文をさばっている時は世間話されると困るんだよね。」と言ってましたが、この大将の人柄だと話しかけたくなるお客さんの気持ちがよくわかります。

この日も閉店時間を控え生簀からしまあじを目の前で捌いてくれました。

回転しないお寿司屋さんが池袋でも少なくなりつつある中、貴重なお店だと感じました。



鯛やヒラメも、  
お客の舌も舞い踊る！  
池袋西口の海の幸

洋酒から日本酒まで、美味しいお酒も揃っているので、つい飲み過ぎにご用心。おつまみにも、シメの一品にも、エンドレスで食べられる「トロたぐ」も是非！



厚木店長

富久鮨



◆富久鮨

東京都豊島区池袋2-7-5第3川口ビル1F  
TEL：03-3590-1247  
営業時間：16:30～26:00 (L.O. 24:00)  
定休日：日曜、祝祭日の月曜



池袋西口支部 加古博昭 支部長お勧めポイント  
大間のマグロや呼子のイカなど店主のこだわり満載です。金目鯛の煮つけなど一品料理も絶品です。







石井ケイクン (8歳)  
トイプードル  
特技: 靴下キャッチ

**親ばかコメント**

毎日、お留守番をしてる甘えん坊ワンコです。帰って来ると靴下を持って来て遊んでと甘えてきます。(石井 富代)



庄司レイちゃん (3歳)  
ヨークシャテリア  
特技: 何でも食べます

**親ばかコメント**

毎日お店に出勤し、お客様を待ってます。(庄司 佳子)



上柿トツティくん (15歳)  
トイプードル  
特技: お手

**親ばかコメント**

15歳のおじいちゃんわんこです。日課のお散歩は欠かしません。これからも楽しく過ごそうね。(上柿 澄枝)

うちの子自慢大募集!

メール本文に応募者氏名・ペットの名前・性別・年齢・ペットの種類・特技・50字以内の親ばかコメントを記入の上、メールの件名を「うちの子自慢応募」とし、右記のメールアドレスまでお送りください。

E-mail: info@toshimahojinkai.or.jp



カメラからプリントまで  
何でもご相談下さい!!



各種証明写真から商品撮影  
出張撮影致します

カメラ中古販売・合鍵作成 etc  
オンラインプリント受付中

QRコードからダウンロード  
店舗認証コード「JP 81GW」  
L判から6切ワイドまでプリントできます  
デジタル写真から銀塩プリント  
すぐにプリントできます

豊島区東池袋 3-1-3 サンシャインALTA 1F  
TEL 03-3987-5110 年中無休 11:00~20:00  
HP <http://www.toho-photo.co.jp/>

四国タオル工業会認定

タオルソムリエの

たおるショップ  
あがつま

<http://www.agtm.co.jp>

豊島区池袋本町 1-6-2  
tel: 03-3986-1811  
e-mail: info@agtm.co.jp



WEB 会員募集中!

会員登録で300円分のポイント進呈中♪

印刷工場併設  
プリントショップ

大中ロットオフセット印刷

チラシ・伝票・パンフレット・封筒

オンデマンド小部数プリント

名刺・カード・小部数冊子・シール・感謝状

Tシャツetcウェアプリント

Tシャツ・ブルゾン・ユニフォーム

記念品 ギフトに

オリジナルマグカップ・エコバッグ・コースター

ユニバーサルプリント工芸(株)

代表取締役 大淵信之  
豊島区雑司が谷 3-9-4  
TEL 03-3988-3544  
[www.univp.co.jp/](http://www.univp.co.jp/)

一級建築士のいる  
デザイン事務所

オフィス・店舗・住宅  
文化・教育施設

設計施工



株式会社 エルゴニクス

〒114-0023  
北区滝野川 3-2-6  
tel 03-5394-7100  
<http://erugonikes.co.jp>

生煎・酒肴 どの  
石代 Liberaad  
光栄 留賀  
まるか

豊島区東池袋 1-36-3 (豊島区役所前)  
予約電話: TEL (03) 3984-0045  
FAX (03) 3985-6100  
定休日: 日曜日  
営業時間: 11:00~22:30 (L.021:45)  
営業時間内は休まずOPEN

新鮮鶏卵・卵製品の卸売業

Oishi  
大石商店

代表取締役 大石 正  
本社

〒171-0043 豊島区要町 1-11-11  
TEL.03-3957-3070 FAX.03-3957-3001  
板橋物流センター  
〒175-0081 板橋区新河岸 2-21-7  
TEL.03-3975-3020 FAX.03-3975-3028



木は人を生かし  
人は木を活かす

政カネマサ大東株式会社

代表取締役 天沼友一  
豊島区巢鴨五丁目十九番一  
電話 03-3981-1911  
FAX 03-3981-1911

世界にはばたく  
アドナー

アドナー株式会社  
PUBLICATION/EDITORSHIP/DESIGN

代表取締役  
若林 正美

東京本社  
〒171-0021 東京都豊島区西池袋 2-36-11-105  
TEL 03-3986-5934 FAX 03-3971-6145  
e-mail address: adoner@hkg.odn.ne.jp  
和光市企画編集室  
〒351-0101 埼玉県和光市白子 2-24-8  
サンライズビル101  
TEL.048-461-1645 FAX.048-461-1649



新連載

## としまりあ〜じゅ

リーガルTとソムリエYのかってにマリージュ  
-第1回-

### ハンバーグ × ハイボール

区内の名店を巡り、おすすめの逸品とお酒のマリージュをご紹介します新企画「としまりあ〜じゅ」。  
記念すべき1品目は、創業100年を超える老舗洋食レストラン「タカセ」のハンバーグです。  
「タカセ」は大正9年にパン屋さんとしてスタート。そこから、洋菓子、ケーキと商品を増やしてきました。  
すべての商品に共通することは創業以来の自家製、手作りにこだわってきたこと。

そんなタカセのレストランの看板メニューがハンバーグ。週末にはこのハンバーグを目当てに行列ができるほどの人気です。あえて塊肉を仕入れて店内で丁寧にミンチにしてから、タカセのこだわり食パンを使ったパン粉を混ぜるという製法は創業以来変わりません。焼き立てのハンバーグを口に入れると、しっかりとした肉のうまみとともに肉汁が口の中いっぱいになり、溢れそうなほどです。

デミグラスソースももちろん店内で手作り。赤ワインをベースに厳選した野菜や他の素材を混ぜて長時間煮込むという手間のかかりようです。

そんな赤ワインで作られたデミグラスソースのハンバーグには、やはり赤ワインがよく合います。王道のペアリングですね。お店には、タンニンが穏やかで、重くない誰にでも飲みやすいワインが揃っています。

そして、コクのあるソースのお肉料理には、もちろんウイスキーも◎です。甘やかな香りにキレのあるハイボールとの情熱のペアリングもお勧めです♥  
皆さま、是非タカセのハンバーグをお試しください。



\\ TOSHIMARIAGE! //

### **タカセ** (タカセ 池袋本店)

東京都豊島区東池袋1-1-4 タカセビル3F  
TEL : 03-3971-0211  
営業時間 : (月-金) 11:00~16:00 (L.O. 15:00)  
17:00~21:00 (L.O. 20:00)  
(土・日・祝) 11:00~21:00 (L.O. 20:00)  
年中無休



空調のご用命は  
株式会社エレコ



エレコはダイキンの特工店で

TEL03-6908-1801  
<http://www.eleco.co.jp/>  
代表取締役 鈴木義人

紙を通し文化と創造を  
提供する専門店



豊島区東池袋1-1-2  
TEL03-3971-7111  
[www.wagami-takamura.com](http://www.wagami-takamura.com)

計量機器を核に  
生活文化に根ざし、  
社会発展・貢献する企業へ



株式会社城北石田ハカリ

豊島区西池袋5-16-2  
TEL03-3982-6637

<http://www.jyohoku-ishida.com/>



株式会社 遠藤製 鮎  
<http://www.azukicha.com>



代表取締役社長 遠藤 眞一  
本社  
〒171-0021 東京都豊島区西池袋3-12-8  
TEL 03-3986-2621 FAX 03-3980-1114  
工場事務所  
〒189-0003 東京都東村山市久米川町5-36-5  
TEL 042-391-6205 FAX 042-395-1658  
出張所 (関西) (名古屋) (東北)



青年部会

8

August

9(火)

豊島区長との意見交換会

会場：豊島区役所 5階会議室

豊島区長との意見交換会を8月9日に豊島区役所5階の会議室で行いました。青年部会からは豊島区へ寄付をした後、月井部会長、青年部会のメンバー11人と高野区長との間で意見交換を行いました。特に、豊島区が進めている文化による街づくり、池袋西口の街づくりなど区政にかける想いについてお話を伺いました。また、事業社会貢献委員会が取り組んでいる租税教室や絵はがきコンクールへの引き続きの協力をお願いしました。

(記：青年部会 副部会長 有里 真穂)

区長から寄付金の感謝状をいただきました



区長との記念撮影

青年部会

8

August

26(金)

チャリティー暑気払い

会場：ホテルメトロポリタン



詳細はHPをCheck!



会場の様子



月井部会長の開会挨拶



ビンゴ大会の後、じゃんけん大会も開催しました

8月26日、ホテルメトロポリタンにて、青年部会主催のチャリティー暑気払いを開催しました。青年部会OB、青年部会員と家族を含め51名が参加し、会員家族同士の親睦・交流を深めました。また、恒例のビンゴ大会では子供も大人も大いに盛り上がり楽しむことができました。

(記：青年部会 副部会長 八重柏 善)

無担保・保証人不要の国の融資制度  
使いませんか？

マル経融資

(小規模事業者経営改善資金)

- 融資限度額 2,000万円
- 返済期間 運転資金7年・設備資金10年以内
- 融資利率 1.21% (2022年9月1日現在)

法人・個人事業主ともに使えます。保証協会の保証は不要です。

- \* 従業員数等の企業規模の要件がございます。
- \* 審査の結果ご希望に沿えない場合がございます。

詳しくはお問い合わせ下さい



そのトラブル  
弁護士に相談しませんか



商工会議所の無料法律相談

- 実施日：毎月第1～3金曜日
- 時間：午後1時～4時 (1人30分)
- 会場：東商豊島支部



事前予約制！  
お電話でご予約下さい

※経営に関する相談に限定しております  
※新型コロナウイルス感染症拡大防止のため中止になる場合がございます

※会員・非会員問わずご利用できます

東京商工会議所 豊島支部

ご相談・お問い合わせ

TEL. 03-5951-1100  
豊島区西池袋2-37-4としま産業振興プラザ(IKE・Biz)4階



研修税務委員会

研修税務委員会

8  
August  
22月

### 決算法人説明会

会場：豊島法人会館 3階会議室

8月22日、決算法人説明会を開催、東京税理士会豊島支部の石井氏をお招きし、決算書作成に関する注意事項を説明して頂きました。

8  
August  
30火

### はじめての経理実務講座

会場：豊島法人会館 3階会議室

8月30日、はじめての経理実務講座を開催、昨年に引き続き、税理士の筏井氏をお招きし、一般の経理実務手続きについて、実例を交えながら、説明して頂きました。

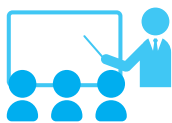

## 豊島法人会 ● 講座案内

決算法人説明会	10/24 (月)	13:30 ~ 16:15	法人会館
新設法人説明会	11/15 (火)	13:00 ~ 16:00	法人会館
決算法人説明会	11/21 (月)	13:30 ~ 16:15	法人会館
決算法人説明会	12/ 9 (金)	13:30 ~ 16:15	豊島税務署
決算法人説明会	1/23 (月)	13:30 ~ 16:00	法人会館



ホスピタリティ  
**Hospitality**

「喜ばれることに喜びを」

私たちにとってのホスピタリティは、  
「人に対する優しさや思いやりを心根に持つこと」です。

地域の皆様から、たくさんの「ありがとう」のひと言を  
いただくことが私たちの喜びです。

人の喜びや悲しみに共感できる感性を大切に、  
これからもずっと、地域の皆様と共に歩んでまいりたいと思っております。

## 巣鴨信用金庫

「ホスピタリティ」は、巣鴨信用金庫の登録商標です。商標登録 第4849231号



# 消費税説明会のお知らせ

共催：豊島税務署、(公社)豊島法人会、豊島間税会、(一社)青色申告会

**開催場所：豊島税務署 地下第一会議室 定員 40 名**

## ○インボイス制度の基本的な仕組みとインボイス制度について

開催日	時間
令和4年11月10日(木)	13:15~15:00
令和4年11月24日(木)	13:15~15:00
令和4年12月5日(月)	13:15~15:00
令和4年12月19日(月)	13:15~15:00

## ○インボイス制度について

開催日	時間
令和4年11月28日(月)	13:30~14:45
令和4年11月30日(水)	13:30~14:45
令和4年12月23日(金)	13:30~14:45
令和4年12月26日(月)	13:30~14:45

- ・ 説明会は予約制となりますので、開催日前々日17時までにご連絡ください。
- ※ 定員に達した場合、予約を締め切らせていただきますので、ご了承ください
- ・ 感染症防止対策のため、当日はマスクの着用をお願いします。
- ※ 新型コロナウイルス感染症が拡大傾向になった場合には、中止となる場合があります

## 連絡先

豊島税務署 豊島区西池袋 3-33-22  
03-3984-2171 (大代表) 自動音声が出てから「2」を選択  
法人課税第2部門 内線 321・322・323 へ





昨年度に引き続き、令和4年度も

# 小規模非住宅用地の 固定資産税・都市計画税を減免します

23区内



**減免対象** 一画地における非住宅用地の面積が400㎡以下であるもののうち200㎡までの部分  
ただし、個人又は資本金・出資金の額が1億円以下の法人等が所有するものに限りま

**減免割合** 固定資産税・都市計画税の税額の2割

**減免手続** 減免を受けるためには、申請が必要です。申請期限は令和4年12月28日です。まだ申請をしていない方で、小規模非住宅用地を所有していると思われる方には、8月までに「固定資産税の減免手続きのご案内」をお送りしています。減免の要件を確認のうえ、申請してください。

※ 同一区内で前年度に減免を受けた方で用途を変更していない方は、新たに申請する必要はありません。

※ こちらの申請については、インターネットでのお手続もできます。

【お問合せ先】豊島都税事務所 固定資産税班 03-3981-1211 (代表)



地方税ポータルシステム

## 電子申告をご利用ください！

### こんなメリットがあります

- 自宅やオフィス等のパソコンからインターネットで申告できます
- 複数の地方公共団体へまとめて申告できます
- eLTAX対応の市販の税務・会計ソフトのデータを利用して申告できます
- eLTAX用ソフトPCdesk(DL版)が無料でダウンロードできます

### 都税について以下の手続きが利用できます

#### 法人事業税・都民税 特別法人事業税/地方法人特別税

##### 電子申告

予定申告 中間申告  
確定申告 均等割申告  
修正申告 清算確定申告 等

##### 電子申請・届出

法人設立・設置届出 異動届出  
延長申請・届出 減免申請  
連結承認届出 更正の請求 等

##### 電子納税

本税 延滞金  
加算金 見込納付

#### 事業所税 (23区内)

##### 電子申告

納付申告 修正申告  
免税点以下申告  
事業所用家屋貸付等申告

##### 電子申請・届出

事業所等新設・廃止  
減免申請  
みなし共同事業に関する明細 等

##### 電子納税

本税 延滞金 加算金

#### 固定資産税(償却資産) (23区内)

##### 電子申告

償却資産申告

#### 都民税利子割・配当割・ 株式等譲渡所得割 令和3年9月21日開始

##### 電子申告・納税

当初申告 追加申告  
本税 延滞金 加算金



詳しくはホームページをご覧ください。  
<https://www.eltax.lta.go.jp>

エルタックス







**COPD(慢性閉塞性肺疾患)は悪化すると、肺が元どおりになることはなく、場合によっては死に至ることもある病気です。**

- ・主な原因は喫煙によるものです。
- ・患者は日本に約530万人いるといわれますが、そのほとんどが適切な治療や診断を受けていません。
- ・毎日続く「せき」や「たん」、息切れの症状が出たら要注意です。

**治療すれば、病気の悪化を遅らせることが可能です。**

**セルフチェックでかんたん作成相談シート**

この質問表は、ご自身、ご自身の呼吸、またご自身ができることについてお伺いするものです。記入にあたり、以下の質問に対し、ご自身に最も当てはまる解答のボックスに☑をつけてください。COPDの疑いがあるかセルフチェックできます。

**Q1** 過去4週間に、どのくらい頻繁に息切れを感じましたか？

まったく感じなかった	数回感じた	ときどき感じた	ほとんどいつも感じた	ずっと感じた
0点	0点	1点	2点	2点

**Q2** 咳をしたとき、粘液や痰などが出たことが、これまでにありますか？

一度もない	たまに風邪や肺の感染症にかかったときだけ	1か月のうち数日	1週間のうち、ほとんど毎日	毎日
0点	0点	1点	1点	2点

**Q3** 過去12カ月のご自身に最も当てはまる回答を選んでください。  
呼吸に問題があるため、以前に比べて活動しなくなった。

まったくそう思わない	そう思わない	何ともいえない	そう思う	とてもそう思う
0点	0点	0点	1点	2点

**Q4** これまでの人生で、たばこを少なくとも100本は吸いましたか？

いいえ	はい	わからない
0点	2点	0点

1日の平均本数  本 × 365日 × 喫煙年数  年 =  本

**Q5** 年齢はおいくつですか？

35～49歳	50～59歳	60～69歳	70歳以上
0点	1点	2点	2点

※COPD集団スクリーニング質問票(COPD-PS™) Martinez, F. J. et al.: COPD 5(2): 85, 2008より改変

各質問に対するご自身の回答の横にある数字を、以下の欄に記入してください。  
数字を足して合計点を記入してください。合計点は0から10までの間です。

**Q1**  点 + **Q2**  点 + **Q3**  点 + **Q4**  点 + **Q5**  点 = **合計**  点

**まずはセルフチェック!**

「かんたん作成相談シート」  
**役立つ情報満載! ぜん息・COPD相談室総合サイト**

医療機関へそのまま提出できます

(独)環境再生保全機構

合計点が**4点**以上の場合、**COPDの疑い**があります。  
医療機関への受診をおすすめします。

東京都

豊島区  
(相談会等の日程)

東京都や(独)環境再生保全機構では、COPDに関する情報を提供しています。  
豊島区では、健康相談や健康講座を実施しておりますので、ぜひご利用ください。

問い合わせ先: 豊島区保健福祉部地域保健課公害保健グループ (相談会等の日程)  
☎03-3987-4220

出典: 環境再生保全機構ERCA(エルカ)「ぜん息・COPD相談室公式サイト/COPDあるある」(https://www.erca.go.jp/yobou/copd/index.html)を加工して作成



## ふくろう回覧板

支部別会員リレーコラム

長崎支部 支部長 ◆ 小泉 裕克

### 世の中なにが起きるかわかりません！

長年、豊島法人会の活動に携わり、現在、長崎支部の支部長として、また広報委員会の委員として会員の皆様と楽しく活動ができることにうれしく思い、感謝しております。

2年前の自分が書いた記事を読み返してみましたが、ちょうど「新型コロナウイルス」が蔓延しはじめた年でした。その時には緊急事態宣言が行われ、ワクチンがいつになるかと不安一杯の状況を伝えておりましたが、現在は4回目のワクチンを打つまでになり、法人会活動も各支部、委員会において平常に近いものとなってきています。

世界的にはコロナへの対応が緩和され始めましたが、日本の感染者増は第7波のピークとなっている中、今度はロシアのウクライナ侵攻で世界的に物流が滞り、急激な円安で物価上昇の追い打ちをかけています。そして安倍元総理大臣が凶弾に倒れたことに驚愕し、



世の中これからなにが起きるか、又はとんでもないことが起きるかもしれません。その時には冷静に判断し、行動することを心掛けるようにしましょう。

次回は大塚西巣鴨支部からのコラムを予定



## 広報委員会コラム

広報委員会 副委員長 ◆ 辻山 尚志

### 飲み過ぎの代償

何かとお酒を飲む機会の多い法人会の活動。お酒の場が大好きな僕も、仲間たちと楽しくお酒を頂いております。

ただ、一度の飲み過ぎが大惨事を招くこともあります。その日は、青年部会の懇親会だったのですが、つい飲み過ぎてしまい帰宅は深夜になってしまいました。すぐにお風呂に入ったのですが、どうやらそのまま湯船で眠ってしまったようです。午前3時頃、ぬるくなったお湯の中で爆睡しているところを妻に発見されたのですが、強く揺すっても叩いても起きなかったようで、妻は腹立たしさを抑えてなんとかベッドまで僕を運んだそうです。

翌日から妻の逆襲が始まりました。たとえ9時に帰宅しても必ずお風呂のお湯が抜かれているではありませんか。抗議をしても、妻は笑いを堪えながら「お風呂で溺れたら大変だから」というばかり。

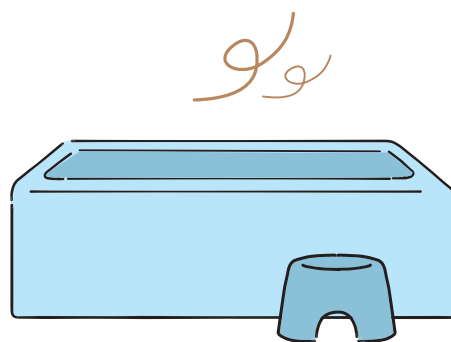

お風呂のお湯はいつも抜かれてしまいます。これから寒くなると思うと今から憂鬱です。

皆様、飲み過ぎにはくれぐれも気を付けてください。



<p>■東池袋 紙のたかむら 大同生命保険池袋支社 東京信用金庫本店営業部 ㈱東峰フォト ㈱プリオ</p>	<p>東池袋1-1-2 東池袋1-5-6 アイケアビル8F 東池袋1-12-5 東池袋3-1-3 サンシャインワールドインポートマート1F 東池袋3-11-8サンライズ小林2F-2</p>	<p>巢鴨信用金庫大塚支店 ㈱エスイージェー</p>	<p>南大塚2-35-5 南大塚2-35-8NYビル3F</p>
<p>■南池袋 ㈱石の武蔵家 高村紙業㈱ エニータイトとみざわ ㈱アイ・エス・シー 西武信用金庫池袋支店 ㈱ヴィテス 東信企業㈱</p>	<p>南池袋1-16-20 めかりやビル4F 南池袋2-22-1 南池袋2-23-4 南池袋2-26-5 アイ・アンド・イー池袋ビル3F 南池袋2-28-13 南池袋2-32-13 南池袋3-13-9-101</p>	<p>■北大塚 巢鴨信用金庫北大塚支店</p> <p>■巢鴨 太平商事㈱ 巢鴨信用金庫本店営業部 ㈱大塚 ㈱ながしま</p> <p>■駒込 ㈱ティー・エヌ・コンサルティング 日輸工業㈱ 巢鴨信用金庫駒込支店</p> <p>■目白 海鮮井ゆたか丼丸 雑司ヶ谷店 西京信用金庫雑司が谷支店</p> <p>■雑司が谷 ユニバーサルプリント工業㈱</p> <p>■長崎 興産信用金庫城西支店 巢鴨信用金庫椎名町支店 小幡解体興業㈱ 芳接骨院・鍼灸院</p> <p>■南長崎 東京信用金庫椎名町支店 東京信用金庫東長崎支店 システム・シャイン・サービス㈱</p> <p>■要町 東京信用金庫要町支店</p>	<p>北大塚2-20-1</p> <p>巢鴨2-3-6-501 巢鴨2-10-2 巢鴨3-6-1 巢鴨3-28-7</p> <p>駒込1-12-16 レジデンス六義園1F 駒込2-3-1 六興ビル6F 駒込3-3-20</p> <p>目白2-16-17 目白2-16-19</p> <p>雑司が谷3-9-4</p> <p>長崎1-9-3 長崎1-20-8 長崎2-15-8 長崎4-7-14</p> <p>南長崎3-2-14 南長崎5-28-4 南長崎6-8-10</p> <p>要町1-1-1</p>
<p>■上池袋 (医)豊島健康診査センター</p>	<p>上池袋2-5-1健康プラザとしま6F</p>		
<p>■西池袋 豊島都税事務所 城北興業㈱池袋演芸場 西京信用金庫池袋支店 東京商工会議所豊島支部 豊島税務署</p>	<p>西池袋1-17-1 豊島合同庁舎 西池袋1-23-1 西池袋1-44-1 西池袋2-37-4 としま産業振興プラザ4F 西池袋3-33-22</p>		
<p>■池袋 巢鴨信用金庫池袋支店 池袋落合亭</p>	<p>池袋2-48-1 池袋2-8-2</p>		
<p>■池袋本町 あがつまタオル㈱ 巢鴨信用金庫池袋本町支店 東京シティ信用金庫池袋本町支店</p>	<p>池袋本町1-6-2 池袋本町2-15-14 池袋本町2-39-12</p>		
<p>■南大塚 ㈱いろは寿司</p>	<p>南大塚2-19-12</p>		

広く情報を発信していくために、広報誌の設置場所のご提供をお願いできませんか。お店の店頭、会社の受付窓口など、皆様のご協力をよろしくお願い申し上げます。詳しくは、豊島法人会事務局までお問い合わせ下さい。豊島法人会事務局 TEL：03-3985-8940 E-mail：info@toshimahojinkai.or.jp

## 編集後記



### 第263号編集キャップ 岩崎裕

夏も終わりに近いのに、大変な猛暑がぶり返した日。なかなか全員の都合を合わせるのが難しく、大変タイトなスケジュールで、名店紹介と新企画と、グルメ尽くしの取材に行って参りました。地獄のような暑さの池袋のコンクリート砂漠。1キロ以上の徒歩移動も美味しい役得があるとつられ、難なくクリア。(私と坂巻委員長のバックは何故かH君が持たされていましたが。笑)しかし、本当の地獄が待っていることをこの時の私はまだ何も知らなかった。——編集キャップの寄稿って、本当に何時もこんなに多いんですかー?!先輩方のご苦労を改めて知りました。ご協力頂いた関係者の皆様に深く感謝致します。大淵副キャップ、サポート有難うございました。



### 第263号編集サブキャップ 大淵信之

今回サブキャップとなりましたがろうじて取材のみの参加でごめんなさい。皆さん暑い中お疲れさまでした。

取材を通し改めて感じた事は、人柄や雰囲気は直接行ってお会いして初めて伝わるものだと思います。会員の皆様、支部の集まり、部会、委員会などには是非参加してみてください。写真は先日の高田支部の集まりです。参加の方に誕生日に近い方がいたのでサプライズでハッピーバースデー！みんな一つになった瞬間でした。



## 事務局からのお知らせ

### 一般定期健診・生活習慣病健診について

豊島法人会では(医社)絆アーバンハイックリニック並びに(一財)全日本労働福祉協会と提携し、会員やその従業員・ご家族を対象に会員特別価格で健康診断を行っております。アーバンハイックリニックは通年、全日本労働福祉協会は春・夏の年2回実施しております。アーバンハイックリニックは当会ホームページから申込用紙を印刷し、直接お申し込みください。全日本労働福祉協会は同協会より封書でご案内をお送りします。

### 決算シールについて

従来、決算法人説明会の「ご案内」に同封しておりました「決算シール」については本誌裏表紙に印刷されている「豊島法人会会員証」を切り取って、会員番号ご記入の上、申告書に添付してください。会員番号は発送時の宛名台紙に記載しております。

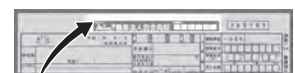

## 従業員の退職金準備は

# 東法連 特定退職金共済制度

### 東法連特定退職金共済制度が選ばれる7つの理由！

- その1 東京都内の事業所であれば企業規模を問わず加入できます
- その2 従業員のための退職金を計画的に準備できます
- その3 掛金は1人月額1,000円から30,000円まで設定できます
- その4 掛金は全額損金または必要経費に算入でき給与所得にもなりません
- その5 退職一時金は退職所得控除の対象になります
- その6 ご加入後1ヵ月で退職しても退職金が支払われます
- その7 簡単な申込手続で加入できます

#### 公益財団法人 東法連特定退職金共済会とは

- 東京法人会連合会(東法連)が母体となって1977年に財団法人として設立され、2012年10月に東京都知事の公益認定を受けて公益財団法人に移行しました。
- 所得税法施行令第73条に定められた「特定退職金共済団体」として、税務署の承認を受けて共済事業を行っています。現在、約4,700社の事業所の皆さまにご利用いただいています。

○この制度は、大同生命保険株式会社と締結した「新企業年金保険契約」に基づいて運営しています。

○このご案内は、2021年10月現在の制度内容および税制に基づき記載されており、内容は将来変更されることがあります。

○ご加入にあたっては、必ず所定のパンフレットをご確認ください。

企F-2021-0003(2021年10月27日)P6965



資料請求・お問い合わせは

**TTK** 公益財団法人 東法連特定退職金共済会

〒160-0002 東京都新宿区四谷坂町5番6号 全法連会館3階  
TEL (03) 3357-1641 FAX (03) 3357-1642  
<https://www.tohoren-tokutaiikyō.or.jp/>