

豊島法人会報

昭和52年5月15日

五月号

＝総会特集＝

(No. 10)

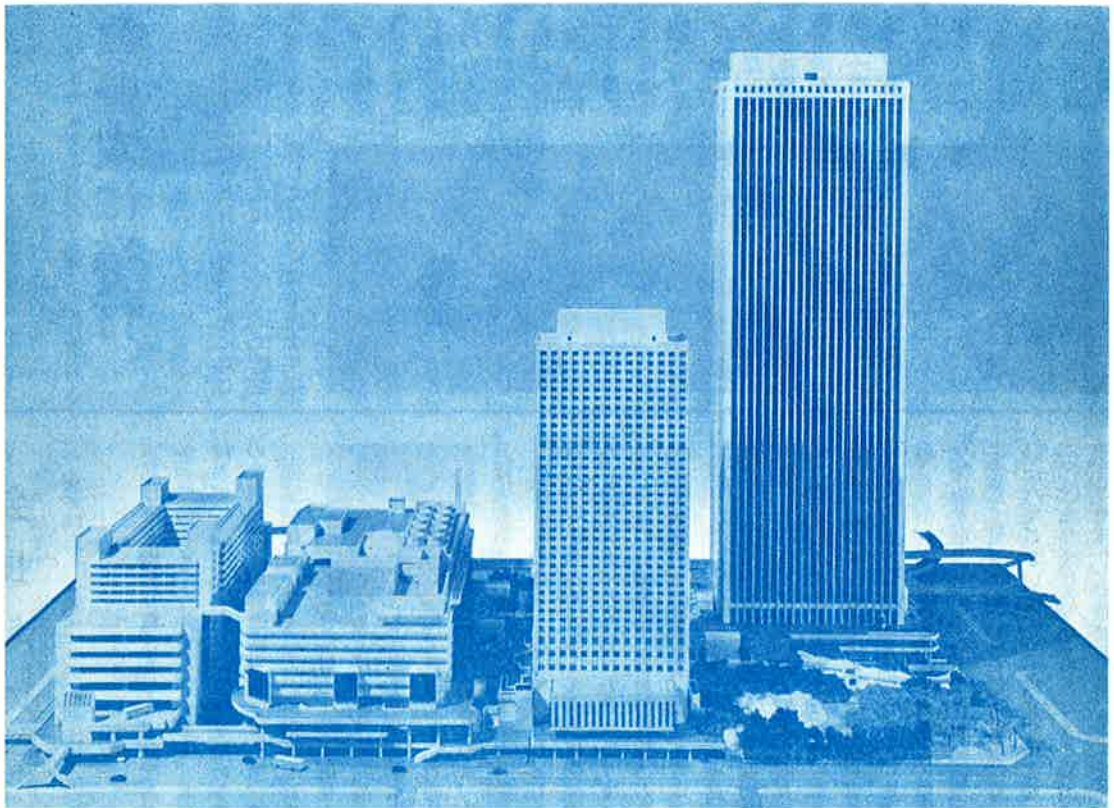

目次

表紙	1
第三回定時総会	2
会長あいさつ	2
豊島税務署長祝辞	3
豊島区長祝辞	3
税理士会豊島支部長祝辞	4
石巻法人会副会長祝辞	4
昭和五十一年度事業報告	5
昭和五十一年度決算報告	6
財産目録	7
昭和五十二年事業計画案	8
申告指導官の紹介	8
昭和五十二年度収支予算案	9
講習会修了証授与者氏名	10
感謝状授与者氏名	12
青年部入会御案内	13
二月～四月事業活動スナップ	14
「あなたにも税金が戻ります」	15
税のことわざ集(2)	15
明るい窓口(巣鴨信金)	16
融資新ニュース	16
家族の四季(広告)	17
豊島区の風土記	18
人間ドック御案内	19
新規会員のご紹介	20
行事予定	21
会員名簿訂正	21
あとがき	21

社団法人豊島法人会

第三回定時総会を盛大に挙行

昨年と同じ四月二十八日、午後一時半より第三回定時総会が東京信用金庫本店八階ホールに於いて開催された。総会を祝するが如く、前夜ふりしきっていた雨もやみ、さわやかな陽光の日となった。当日は税務署長、区長を始め多数の来賓の方々の御臨席を戴き、又姉妹法人会として宮城県より馳せ参じた石巻法人会の役員の方々を迎え、一段ときわだった総会となった。

先づ礫とひびきたる丸山副会長の開会の辞に始まり、会長のあいさつの後議題に入り、次の諸議案を満場一致で可決した。

議案

- 一、昭和五十一年度事業報告承認の件
二、昭和五十一年度決算報告承認の件
三、昭和五十二年事業計画承認の件
四、昭和五十二年度収支予算承認の件
議事の審議終了後、源泉所得税講座基礎及実務コース、法人税実務講座、初級簿記講座の受講者に対し修了証の授与が行われ、又簿記講座を担当して戴いた講師の石原先生に対し感謝状を、増強運動に挺身し法人会発展に貢献された榎セイコーアドバンス社長鈴木常高氏並びに大



同生命東京北支社長日比野満平氏に対し夫々感謝状が贈呈された。つづいて感謝状授与者を代表して日比野満平氏より謝辞のべられ、其後税務署長を始め多数の来賓の方々の祝辞があり高村副会長の閉会の辞により滞りなく総会を終えた。尚総会終了後第二部として三井銀行調査部長後藤新一氏より「今年は何年か」の演題のもと講演が行われ四時に終了し散会。

会長あいさつ



私は唯今御紹介戴きました、会をおつかつて居ります今井でございます。本日はお忙しい中を、会員の皆様を始め多数の来賓の方々の御臨席を戴きまして、第三回定時総会を開くことが出来ましたことに対し、厚く御礼申し上げます。尚又遙々と宮城県の石巻よりお出で戴きました石巻法人会の役員の方々、本日は大変ありがとうございます。

さて昨年の今日、ここで開かれました第二回の総会に於きまして会長に選任され、会をおあづかりしたわけでありましたが、会員の皆様方始め役員の皆様方の絶大な御協力を得まして、会をスムーズに運営することが出来ました。この席をかりて、厚く御礼申し上げます。昨年会長就任の際には特に会員増強を図り組織の拡大強化を図ることを強調致しました。しかし増強も思うように進捗せず、未加入の方が未だ多くいらっしゃいます。が、しかし之は私の念願でありますので今後益々増強をつづけていき度いと斯様に考えて居ります。現在の会員数は五、〇一八でございますが、創立の時は五、二〇〇ありました。それが段々と転居、倒産等で減り、一時は四、九〇〇にまでお

今井剛

ちこんでしまいました。従いまして、少くとも創立時の数までにはと総会をめざして増強運動を開始し、支部役員の方々の絶大な御協力によりまして五、〇一八という数字を得ました。之からも更に増強に力を入れて努力して参り度いと考えて居りますので、どうか今日お集りの会員の皆様におかれましては、お知り合い等で未加入の方がおいでございましたら是非入会をすすめて戴きますようお願い申し上げます。会のお願い申し上げる次第であります。会の事業も円滑に運営されて戴き、後で初級簿記講座、源泉所得税の基礎及実務の講習会及法人税の講習会の修了証の授与が出来ますように数々の成果をあげることが出来ました。本年度も又相当の事業をやっていきつもので居ります。今後ともよろしく御協力賜りますようお願い致します。尚御承知の通り現在には中々の不況の時勢でございますので、本日は総会後三井銀行の調査部長後藤新一氏をお招きして、「最近の経済情勢」を伺うことにしております。是非最後まで御聴講戴きまして、経営の指針にして戴き度いと存じます。之から第三回の定時総会に移らして戴きますが、開会に先だち平素の御礼の言葉を申しのべさして戴きました本日は誠にありがとうございます。

祝辞

豊島税務署長

御紹介戴きました税務署長の大森でございます。豊島法人会の第三回定時総会に当り、多数の法人会員と来賓の御臨席のもとにございさつこの機会を戴きましたことを、大変嬉しく思っております。



さて、本日の総会は重要な議案がたくさんございましてけれども全てが満場一致で決定されました。本当におめでとござい

ました。心からお慶び申し上げます。(社)豊島法人会も設立後三年目を迎えるわけでありますが先程の事業報告にもありましたように、公益法人として其の事業活動も誠に活発で、地域別税務懇談会を始め各種説明会講習会を数多く開催し、適正な申告と納税の機運を醸成され、経営に関する知識の研鑽を図られるなど、その果されましたご功績は誠に大きいものがあります。特に他の法人会に誇れます簿記、税法等の各種講座は其の内容を充実され、先程会長から修了証書が授与されました通り多数の方々が受講され、其の成果をあげられたわけでございます。受講者の御努力に対して心から敬意を表します。又昨年の六月には石巻法人会とともに法人会目的達成と益々の発展を

大森昌一

めざし、姉妹法人会の盟約を結ばれ、今日も遠方から多数の役員の方々が御臨席されて居りますが、誠に心強い限りでございます。之からもお互いに励ましあつて、益々御発展なされますよう御祈り申し上げます。

最近我が国をとりまく経済環境は、依然として厳しいものがあるようであります。このような経済情勢下にありますた

祝辞

豊島区長

本日は第三回の(社)豊島法人会の定時総会が開催されました。先程全ての議案が満場一致で可決されましたことを心からお慶び申し上げます。又会員の皆様方に於かれましては、平素



今井会長さんを中心と致しまして、この法人会の名実共にご発展の為に尽力されて居りますことに對して、心か

ら敬意を表する次第であります。先程の昭和五十年の事業報告にもありましたように、非常に数々の事業をなされ、其の一つとして多数の方々が本日修了証を受

日比寛道

けられたわけでありますが、このように非常に法人会の内容の充実努力されており、引きつづき五十二年度におきましても、同じように又更に推進すべく各種の事業が計画決定されましたことに対し

祝辞

東京税理士会 豊島支部長 村松猛

唯今御紹介戴きました税理士会の村松でございます。本日社団法人豊島法人会の第三回の定時総会が唯今とどこおりなく全部終りまして、其の上錦上花をそえ

て法人会発展の為に此の上なき喜びに存する次第でございます。税務署長さんからも話がありました。現在の経済情勢というものは次から次へと色々手はうたれて居りますけれども、中々つかみどころのない経済情勢下にあるのであります。そのような情勢下であればある程、法人会の責任も又重大であり、又同時に皆様の各種の企業におかれましてはそれを的確に把握していく必要があるかと思ひます。そういう意味におきまして、今後とも当法人会が益々発展されまして、そして皆様方の企業に直接法人会の発展が影響し、皆様方の発展の心を期待する次第であります。

最後にになりましたが、私、区政をおつかるものと致しまして、日頃皆様方に区政発展の為に格別の御指導御協力を賜わって居りますことを、この席を拝借致しまして心から御礼申し上げます。本日のお祝いの言葉にかえさして戴く次第であります。本日は誠に御目出とうございました。

村松猛

るが如く数々の修了証書の授与があり、大変にお目でも感じて居ります。先づもって本日の定時総会おめでとございました。



この豊島法人会が社団法人を結成する時期におきましては、役員の皆様方、其の方々が大変に努力されました。私個人と致しましては、この法人が社団法人になる約十年前に、現今井会長其他の役員の方々とおつきあいを戴いて居ります。其の間充分と会員増強に努力されましたが、中々其の成果があらなかつたわけでありまして、ところが、社団法人化という目標において大変に努力をされて五千人社を突破し、名実共にもう一寸で東京一の社団法人という組織をつくりあげられたわけでありまして、そして第三回の定時総会が唯今終了致しました。愈々第三期に入るわけでありまして、増強、其他法人会の事業等につきましましては、先程の事業計画書の御案内の通りでございます。税理士会と致しましては、吾々も其の職域の分野におきまして充分御協力申し上げるつもりで居ります。御案内の通り東京税理士会豊島支部は会員数四二名お持ちして、其の動員力と申しますか、其の結束力は全国一と考えて居ります。この税理士と申しますのは、国家のライセンスを皆さんおもちでございます。例えば公認会計士であるとか、不動産鑑定士であるとか社会保険労務管理士であるとか、中小企業診断士であるとか、行政書士であるとか司法書士等々、全ての方々がお持ち居られます。従いまして昨午行われました簿記講

座の方や税金の方の問題を受けもたして戴いて居りますが、本年度は私達会員の中にはそういう先生がたくさん居られますので、幅広く法人会の会員の皆様の為又地域社会の為に励んでゆき度いと、こう考えているわけでありまして、私共も五月に総会を開きまして新しい執行部が出来上ります。又改めて当法人会の執行部の方々とお話をしながら充分に地域

祝 辞

(社)石巻法人会
副会長 長

後 藤 謹 治

今日の第三回の豊島法人会の総会にお招きを戴きまして、六名のものが欣喜雀躍致しまして宮城県より馳せ参じた次第であります。本日は誠に御目度とうございまして。石巻と申しましてもどこにあるの



のか、皆様おわかりにならないと存じます。宮城県の松島の一寸先であります。えんやどとえんやどととえんやどとと、と

歌い出します大漁歌いこみの発祥の地でございます。あの歌は私の町から出た歌でございます。NHKの一番になりました方も吾が町から出た我妻とやさんという方でございます。よろしくお見知りおきの程お願い致します。私達は先程畧長さんから御紹介がありました。姉妹クラブということになって語ります。昨

社会の為に、或いは適正な申告と納税の為に協力していき度いと考えて居ります。本日は大変におめでとうございまして。之から当法人会が益々発展されるよう、或いは会員の皆様が夫々御繁栄されるよう祈念致しましてあいさつとさせていただきます。誠にありがとうございます。

年六月に設立致しまして、其の総会には会長さん始め多数の方が参加して戴きまして、当日の総会に錦上添花を添えて戴いたわけでありまして。私達も一昨年社団法人化の為に各地を視察し、教をいただきながらあちこち歩きまして、一昨年の十月に仙台局の法人課に参りました折りに、前にこちらの副署長をして居られて、現仙台局の法人課長をして居られる沢口さんが、東京で社団法人に苦勞された豊島法人会を御紹介して戴きまして、後日設立に関する苦心談をきかして戴きました。色々と各地を歩いて勉強して歩きましたのですけれども、当日ここに居られる今井会長さんからお聞き致しました話が一番参考になりました。落語の三平さんの話よりまだまだ面白いお話を笑ひこぼしながら聞かして

戴きました。之が引金になりまして早速設立にかかり、翌年の三月を目途にして六月総会という形になったわけですね。恐らく法人会の中で姉妹クラブなどというものをつくってやっている処はないであろうありますが、三年先輩つねに兄と妹の御指導をおおきながら、今後つづけて参り度いと考えている次第であります。是非皆様も何かの折に向うに参られます節は是非お立ち寄り願ひ度いと思ひます。海岸の港町で漁業を基幹とする町でございます。

昭和51年度事業計画

自昭和五十一年四月一日
至昭和五十二年三月三十一日

(一) 概 況

昭和五十一年度は期待された景気回復が順調に進展せず、低迷せる状態に終ってしまいましたが、斯かる厳しい経済情勢のもとで、当法人会は前年度築きあげた土台の上に、更に内容と組織を充実し其の使命とする税知識の普及と納税道義を推進し、誠実な記帳と適正な申告の普及徹底に必要な事業活動を積極的に展開して参りました。特に本年度は昨年度の事業活動に加え、更に幅広い活動への拡充を図り充分な成果をおさめることが出来ました。

例えば新しく開講された法人税実務コースの講習会、初級簿記の講習会等は其の一例で、会員の期待に充分にこたえ好評を得ました。又昨年にもまして、二十一回に亘り実施された地域別税務懇談会も会場の増設、区内の全法人に対する呼びかけ等、創意工夫をこらして実施し、其の内容についても、税務当局の特別な御配慮により、経営者にとり必要な経営分析等に関する高度な研修を行ない、経営者の習得に大きく寄与することが出来ました。又、当法人会の事業の大きな柱である適正公平な税制と租税負担の合理化についても、七項目にわたる税法の改正に関する陳情を、法人会の全国組織を通じて、政府、国会、其の他関係当

局に働きかけ、其の改正を訴えて参りました。又、会員の福利厚生についても、会員の為の人間ドックの問題をとりあげ平塚胃腸病院及び敬愛病院と契約をとりかわし、低廉な費用で健康管理をなする道を開きました。又、組織の面に於いても、当初からの懸案でありました青年部を結成し、若い青年の力の結集による今後の推進が期待されることとなり、組織の面も一段と強化されるに至りました。尚、機関紙としての会報も其の内容の刷新がはかられ、会員の為の会報として漸次充実化されつつあります。

昭和五十二年度は、国際情勢及び国内情勢等により、依然としてきびしい情勢がつづくものと思われませんが、飽くまで当法人会の目的を良くふまえ、更に充実した事業活動を展開し、又、区内未加入の全法人に対する増強運動を強力に推進し、企業経営の健全な発展に大きく寄与していく所存であります。

(二) 行 事

総 会	一	人員	五二一
正副会長及委員長会	四		五八
理事 会	四		二三四

委 員 会

正副支部長会	二	人員	一六九
地区役員会	一二		二六四
連絡協議会等	六		一七三
(2) 説明会、研修会及講習会			
新設法人説明会	一二	人員	二二四
決算法人説明会	一二		六〇三
源泉所得税年末調整説明会	八		二、〇五六
支部別税務懇談会	二一		一、二〇一
業 種 部 会	七		二九二
源泉所得税講習会(基礎)	七		四五二
(実務)	一〇	人員	四二〇
法人税講習会(実務)	一〇		一、〇一七
初級簿記講習会	一〇		八一五
経済講演会	一		一八五
(3) 記帳指導の状況			
中小法人の自計能力養成のため、税理士会の御協力により、無料記帳指導を委嘱。	委嘱件数	六〇件	
(4) 法人会ローンの現状について			
銀行の積極的な御協力により各銀行と法人会ローンの契約し、会員に対する各銀行よりの融資が行なわれている。			
(5) 大型保障保険制度の利用状況			
昭和五十一年度における利用会員は、			

(6) 研修会の開催

昭和五十二年一月二十八日 N.H.K 解説委員長緒方彰氏に講師をお願いして日本経済の見通しについて講演をして戴いた。

(7) 税制改正要望について

昭和五十一年九月、九段会館において開かれた全法連主催の税制改正要望大会に約三〇名近くの会員が参加し氣勢をあげ、国会其の他関係当局へ要望書を提出した。



財産目録 (昭和52.3.31現在)

Table of assets including categories like (基本財産) 定期預金, 会館建設基金, 退職積立金, (運用財産) 現金, 当座預金, 普通預金, 郵便振替貯金, 未収会費, 器具備品, 敷金, 電話加入権, 前受会費, 預り金, and 合計.

昭和51年度収支決算報告

自 昭和51年4月1日 至 昭和52年3月31日

1. 収入の部

Table for income section with columns: 款, 項, 目, 本年度予算額, 本年度決算額, 摘要. Includes items like 前年度繰越金, 会費収入, 雑収入.

2. 支出の部

Table for expenses section with columns: 款, 項, 目, 本年度予算額, 本年度決算額, 摘要. Includes items like 本部運営費, 事務費, 事業費, 予備費, 会館建設基金, 退職積立金.

以上の決算は監査の結果誤りないものと認めます。

昭和52年4月10日

監事 栗原 薫
監事 鈴木 圭 式
監事 鈴木 源三郎

昭和52年度収支予算案

自 昭和52年4月1日
至 昭和53年3月31日

1. 収入の部

款	項	目	金額	摘要
会費収入	会費収入	会費収入	34,344,000	
雑収入	雑収入	雑収入	1,700,000	
前年度繰越金	前年度繰越金	前年度繰越金	5,898,144	
		計	41,942,144	

2. 支出の部

款	項	目	金額	摘要	
本部運営費	会議費	総会費	800,000		
		役員会費	400,000		
		会議費	400,000		
			小計	1,600,000	
	事務所費	連合会費	500,000		
		図書費	200,000		
		水道光熱費	200,000		
		什器備品費	700,000		
		家賃	1,200,000		
		小計	2,800,000		
事務費	給料手当	15,000,000			
	福利厚生費	1,000,000			
	通信費	750,000			
	交通費	500,000			
	消耗品費	300,000			
	雑費	700,000			
	小計	18,250,000			
事業費	講演会 説明会 其他事業	会場費	500,000		
		通信費	3,000,000		
		印刷費	3,000,000		
		講演会説明会	600,000		
		講演会説明会	600,000		
	其他事業	会場費	500,000		
		通信費	3,000,000		
		印刷費	3,000,000		
		講演会説明会	600,000		
		講演会説明会	600,000		
予備費	予備費	予備費	52,144		
会館建設基金	会館建設基金	会館建設基金	3,000,000		
退職積立金	退職積立金	退職積立金	500,000		
	合計		41,942,144		

昭和52年度の事業計画案

自昭和五十二年四月一日
至昭和五十三年三月三十一日

昭和五十二年度の事業計画書

◎事業活動基本方針

(1)健全なる納税者団体として、事業の公益性を高めるため、組織の拡大強化を図る。本年度も昨年度に引続き更に会員増強につとめ、特に青年部結成を機に事業目的にそった強力な事業活動を展開する。

(2)適正公正な税制と、税負担の合理化を図るため、総力を結集し、全国法人会総連合会を通じて、他法人会との協力体制により、政府国会等に対し強力な要望を行ない、その実現を期する。

(3)税務当局との相互信頼により、他納税協力団体と力をあわせ、税務行政の円滑な運営に協力し、申告納税制度の発展に寄与する。

(4)租税負担の合理化を図り、自主申告体制を確立するため、自計主義を徹底し、誠実な記帳と適正な申告の普及に努める。

(5)企業の合理化、生産性の向上を図り、企業経営の健全な発展に資する為、経営、経理、労務、税務に関する研修会講習会等を行なう。

◎事業計画

(一)総務関係

(1)会議連絡会の開催

(1)通常総会

(1)常任理事会

(1)支部長会

(1)総務委員会

(1)財務委員会

(1)事業委員会

(1)会館建設委員会

(1)組織の強化

(1)会員の声(アンケート)の取まとめ

(1)業種部会の拡大

(1)婦人部の結成

(1)税制関係及事業関係

(1)税制、税務に関する調査研究

(1)政府及国会に対する税制上の要望

(1)税務行政に対する税制上の要望

(1)税法研究会の開催

(1)改正税法及取扱通達の説明会の開催

(1)決算期別法人説明会の開催

(1)新設法人に対する説明会の開催

(1)源泉税、法定資料、年末調整説明会の開催

(1)税法、簿記会計、経営、労務等に対する講習会の開催

(1)税務当局と支部別税務懇談会の開催

- ①自己記帳の育成指導の推進
- ②政治経済等に関する講演会の開催
- ③法律相談の実施
- ④研修視察の実施
- ⑤厚生関係

- ①社会保険、雇用保険の指導及講習会の開催
- ②経営者大型総合保障制度の斡旋
- ③金融ローンの斡旋
- ④会員の従業員レクリエーションの対策
- ⑤結婚相談の実施

- ①豊島法人会報の編集発行
- ②全法連会報(東京版)の配布
- ③税務、経理、運営等に関する参考資料の配布及頒布
- ④豊島法人会館建設関係

- ①希望の方は事務局へお申込をどうぞ。

例解問答式

(五十二年版)

資産税の実務

(相続・贈与・評価・譲渡)

《定価 二七〇〇円》

東京国税局資産税課長監修
東京国税局資産税課編

◇ご希望の方は事務局へお申込をどうぞ。

◎税についての御相談は申告指導官へ

会員の皆様、税金のことでお困りの方はいらっしやいませんか。現在税務署には税金でお困りの方々の為に、いつでもご相談に応じて下さる申告指導官の方が配置されて居ります。そして皆様のご相談をお待ちして居ります。どうか多くの方が気軽ににご相談されることをおすすめ致します。

尚申告指導官制度についても少し詳しく申し上げますと、申告指導官は法人税、源泉所得関係の質疑の回答や法人税申告の指導にあたり、又法人会等の行う説明会、講習会、研修会等の講師となり、法人会事業活動への積極的な支援と協力等を行うのが主な役目と聞いて居ります。

現在豊島税務署には四名の申告指導官が配置されて居りますが、其の方々をご紹介致します。

- 中垣 忠司(上席)
- 山本 好(源泉)
- 溝越 信行
- 大宮 誠道

▽お問合せ電話番号 九八四―二二七―
内線 三三二―三三三

講習会修了証授与者氏名

(受付番号順)



- 法人税実務講座
塩田忠武 三誠管財
柴崎昭子 榑山村秀
仙葉郁子 昌和興産
齊藤完治 榑筑波屋商店
長谷川久子
石川節子 東南製菓
高橋省吾 東京信用金庫
右島敏和
平栗睦子 榑平栗科学
佐藤かつ 榑栃木屋本店
鈴木永子 榑金子商店
金田博夫 榑和建設工業

- 梶田栄一郎 榑ナカジマ
杉山美恵子 杉山電気
篠村すみ子 榑年エレベーター
高杉要 榑プロセス雄文社
中島静雄 中島電設
大西由利江 榑村井工務店
諸橋一輝 旭管財
前野正 榑東京タカラ商会
須山晃 榑日光ビル管理
林タイ子 榑あけぼの
森田洋子 榑井塗装工業
佐藤健 榑豊右商会
吉岡龍哉 榑京屋
赤司正喜
貫井要
足立貞雄 榑並木縫製所
山田雅夫 池袋西口駐車場
高橋謙 榑六建ハウジング
村田武雄 榑謙商事
鈴木扶美子 榑トップ縫製
野口弘修 小泉電機
占部重 榑
藤田静夫 榑日光
松村晴美 榑西武建材
巻田哲郎
鈴木良子 榑大成自動車
吉沢敏雄 榑吉沢工務店
黒川景之 榑西森商店

- 石島昭子 東洋資材
水沢聰允 東京日立住機
北原尚 榑やまくり商会
藤田国男 池袋青果販売
佐々木襄 東京旭商事
浅見幸子 調和工業
松崎和夫 竹之内商事
富永ひで子 榑富永ヤスリ製作所
桜井幸子 榑文祥堂洋紙店
薦野文作 サイトーパイプ
長谷川一彦 榑第一コンベヤー
小塩邦雄 榑写研
佐藤純一 榑精工製作所
中島正 榑日本デリー通信社
甲賀由美江 甲賀設備工業
小林昭夫 榑酪農経済通信社
開発栄一 山一産業
根本俊 榑
秋山実 永田精機
大草宏 榑東京ニユスター
山田賢 榑村井
越路僚子 榑北海商事
沼尻四洲男 榑谷口製作所
横山暁男 榑大塚薬品工業
佐野方彦 榑北東製粉
山口和子 榑辻
本田宏樹 榑西武日産販売
沖山貴美 榑川口工作所
鎌田光則 榑宮田商事
太田貢 榑ミカド洋装店
手塚はつ江 榑学校法人佐々木学園
小出勝義 榑大東瓦斯
小島真三郎

源泉所得税基礎コース

- 中島綾子 榑東京相互開発
沢田節夫 榑千野時計店
磯三夫 榑東京有機

- 海老原恵子 榑筑波屋商店
長谷川久子
加藤はな子 榑海友
島川一芳 榑東京信用金庫
桑野晴記 榑サンライズ貿易
平栗睦子 榑平栗科学
鈴木永子 榑金子商店
高岡映子 榑日栄商事
斉藤新治 榑東京相互銀行
沢井昭男 榑和建設工業
金田博夫
杉山美恵子 榑杉山電気
伊佐見恵津枝 榑万年エレベーター
中島静雄 榑中島電設
佐藤忠良 榑栄喜堂
諸橋一輝 榑旭管財
須山晃 榑日光ビル管理
本沢保 榑関東研磨材
滝沢禮子 榑日栄石油
山下栄子 榑内外特許研究所
中島慶子 榑教育同人社
森田洋子 榑松井塗装工業
本橋恭子 榑京屋
山口久美子
小池康夫 榑東武百貨店
杉野一美 榑巧建業
高橋哲夫 榑千野製作所
望月喜美恵 榑日装工業
鈴木扶美子 榑トップ縫製
飯野博行 榑大塚薬品工業
小原武男 榑東京カラ
田中紀孝
小林知子 榑辻

- 宮倉三郎 榑西武バス
増山清子 榑西武日産販売
鎌田光則 榑宮田商事
小島真三郎 榑大東瓦斯
井上知子
景山克己 榑新和
武藤昭子 榑浅間軽石
大森繁子 榑信和建設運輸
鈴木秀夫 榑大成自動車
貝瀬フサ子 榑東光送電工事
河村勲 CQ出版
北原尚 榑やまくり商会
桜井幸子 榑文祥堂洋紙店
薦野文作 サイトーパイプ
中村利幸 ナカトシ産業
小林幸枝 セントラル技研
甲賀由美江 甲賀設備工業
尾山英二 榑労働基準調査会
高橋文枝
小松字多子 榑日本電通工業
戸川盛詞 榑白根工業
越路僚子 榑北海商事
長谷川一彦 榑第一コンベヤー
萩原ツヤ子 榑博栄工業
田所愛子 榑開新舎
北条潔 榑北条商店
筒井誠 榑関越物産
崎田裕子 榑相模屋井上商店
田中陽 榑西武ハイウエーサービ

初級簿記講座

- 中島綾子 榑東京相互開発
佐京時枝 榑マル佐 東京園
吉野陽子 榑日新薬品
仙葉郁子 榑昌和興産
鈴木芳子 エレクニット
星千恵子 榑信和興産
工藤多美子 榑宅研金属工業
藤田佳子 榑住吉
船岡茂子 榑富士喜
野田美才子
末方悦子
草間寿美子
中村美和子
鳥居邦彦 榑住友機材
原千明 榑永江歯車鉄工所
谷内田美佐子 榑満留賀
鈴木永子 榑金子商店
中島静雄 榑中島電設
加藤豊 榑加藤ゴム工業
鈴木早苗
滝沢禮子 榑日栄石油
佐藤裕子 榑豊右商会
山口久美子 榑京屋
水野喜久代 榑並木縫製所
斉藤奈穂美 榑六建ハウジング
望月喜美恵 榑日装工業
占部弘重 榑小泉電機
梓田春代 榑南部工業
飯野尚子 榑辻
小島真三郎 榑大東瓦斯
井上知子
桐生篤枝 榑セイコーアドバンス
吉沢雪枝

- 荒井照元 榑昭英化学
武居文吉 榑誠和
武藤昭子 榑浅間軽石
時田和代 榑時田工業
遠山幸子 榑綜合電化アキバ
山田実 榑丸八
関谷孝子 CQ出版
河村勲 榑東洋資材
境谷ひさ子 榑東洋資材
大河内春衣 榑山都興業
栗原庸江 榑やまくり商会
祝久子
森香澄 榑マスマ商事
渡部早苗 榑八千代食品
佐久間澄代 榑佐久間商店
内海豊 クリーン・ワックス
横川信子 榑池袋青果販売
浅見幸子 榑調和工業
松崎和夫 榑竹之内商事
長田君子 榑長田工務店
桜井幸子 榑文祥堂洋紙店
佐藤祐一 榑三栄石油
柳原脩 榑東洋製袋興業
熊木四郎
岩佐節子
上射場宏
春田博 榑三和金属工業
中村利幸 ナカトシ産業
佐藤純一 榑精工製作所
橋本和子 榑橋本商事
内田好幸 榑永田精機
岩瀬洋子 榑建築生産研究所
北条潔 榑北条商店

- 吉原 雅子 (翁) へりか
- 鶴田 美加子 (翁) 鶴屋商店
- 沖山 利彦 (翁) 関越物産
- 小林 チトセ (翁) 小林一春商店
- 三輪 かね子 (翁) 三輪氷室
- 吉皮 鉄雄 (翁) 丸崎
- 倉田 富貴子 (翁) 倉田精香堂
- 山田 正次 (翁) 朋栄実業(株)
- 佐藤 栄子 (翁) サトウニット
- 田中 陽 (翁) 西武ハイウェイサービ

◎源泉所得税実務コース

- 塩田 忠武 三誠管財(株)
- 鈴木 芳子 エレクニット(株)
- 石川 節子 東南製菓(株)
- 杉本 仁 (株) サンライズ貿易
- 高橋 ゆみ子 加藤ゴム工業(株)
- 佐藤 健 (株) 豊右商会
- 足立 貞雄 (翁) 並木縫製所
- 望月 喜美恵 日装工業(株)
- 近藤 ハル 小泉電機(株)
- 小柴 公子 日本理装工業(株)
- 重田 勝美 北東製粉(株)
- 高松 勇夫 西武鉄道(株)

- 茂出木 正和
- 大井 圭一 西武日産販売(株)
- 大平 明
- 小林 知子 (株) 辻
- 藤森 節子 吉岡屋漬物(株)
- 河村 勲 CQ出版(株)
- 岡村 順一 (株) 荒井楽器店
- 内海 豊 クリーン・ワッカス(株)
- 桜井 幸子 (株) 文祥堂洋紙店
- 内田 好幸 永田精機(株)
- 杉山 仲磨 吉原鉄道工業(株)
- 北条 潔 (株) 北条商店
- 武知 忠男 大日コサルタント(株)



東京支社

- 堀川 幸恵 中央興発(株)
- 田中 陽 西武ハイウェイサービ
- 浪間 正邦 フジ総業
- 東川 容子 (株) 通信工事
- 児平 徳郎 日誠商事

◎感謝状授与者氏名

- 春谷 静枝 (翁) 寿美吉
- 熊崎 淑夫 共和興産(株)
- 手塚 はつ江 学校法人佐々木学園
- 平林 克彦 学校法人学習院
- 沢井 昭男 協和建設工業(株)
- 武藤 昭子 浅間堅石(株)
- 吉沢 敏雄 (株) 吉沢工務店
- 北原 尚 (株) やまくり商会
- 板倉 千鶴子 (株) 雄宣

◇代表者謝辞

大同生命東京北支社
支社長 日比野 満平

どうもありがとうございます。私共
会員として、又友好協力事業所として当
然のこととしたまどと思っておりますので
すけれども、昨年この式場に於きまして
神田、京橋、芝、渋谷、そして豊島を含
めた五大法人会の中でトップをとらうじ
やないか、そうすれば日本一になる、日
本一になれば、いわんや世界一の法人会

になるじゃないかという合言葉に、私共
もうたれまし
て、一〇〇名
の職員一丸と
なりまして本
年度も躍進し
たわけでございます。何分にも保険屋風
情でございますので、税知識の
普及、納税道義の推進という大きなこ
ろは入った仏はつくることは出来ない
のですけれども、税務当局の親切丁寧な
御指導と、それから法人会の執行部と事
務局の親切、丁寧なる広報活動によりま
して、私共のおすすめた会員の方々の
みなさんに、よろこんで戴いているわけ
であります。



本年度も躍進したわけでございます。

本年度はこの五大法人会の中で第五位
第一位との差が少ししかないわけであり
ます。本年度はどうしても一つの支部に
匹敵するものをつくり、そして地元豊島
法人会の発展の為に寄与したいと思
って居ります。

本日は、どうもありがとうございます
た。

◇「法人の税務」の
講読のすすめ

全国法人会総連合刊の会報「法人
の税務」を、ご希望の方のみに毎月
無料でお送り致しております。

ご希望の方は端書で事務局へお申
し込み下さい。

▽設立趣意書

この程、(社)豊島法人会の事業の一環
として、尚一層時代に即応し、地域に密
着した法人会活動を行うために、若い息
吹を注入すべきであるとの考えから、青
年経営者、後継者、経営参画者による強
力な青年部会を結成することと相成りま
した。

の諸問題等、経営者としての知識を吸収
研究する場とし、研修を通じて自己研鑽
と相互の連帯感の涵養につとめると同時
に、法人会の公益性を認識し、やがては
次代をになう指導者たるべく、法人会の
組織強化と発展に寄与していただくこと
を目的としております。

さいわいにも、税務当局と役員各位のご
理解により先般の理事会においても異議
なく可決され、設立のはこびとなった次

第でございます。

ついでには、上記設立趣意をご理解の上
ご賛同下されるよう、お願い申し上げま
す。

尚、設立総会は6月29日開催する予定
でございます。その節は入会申込者に限
り、追って御案内を差し上げることとい
たします。

▽青年部会へどうぞ!!

▽入会要綱

- ◎入会有資格者
- ・社団法人豊島法人会の会員であるこ
と。
- ・加入希望者が、年令四十五才以下で
あること。
- ・加入希望者が、経営者又は後継者、
経営参画者のいずれかであること。
- ・経営参画者とは、現在、取締役、役
員等経営に参画しているか、将来経
営に参加される方。

◎事業内容

- も入会できます。
- ・税法、税制に関する研究会並に講習
会、税務当局関係各官庁との懇談、
研修。
- ・経営に関するセミナー、見学会。
- ・法人会の事業活動に積極的に支援参
加する。
- ・親睦を図るための旅行会、趣味の会
等。
- ・その他必要な諸事業。

◎役員

- ・会費 不要
- ・臨時会費 青年部会の協議により
必要と認めるとき。
- ・その他 青年部会の事業資金は
法人会より支出される
- ・青年部会長、副部長、幹事
- ・青年部会の協議により部長一名、
副部長五名、会計二名、幹事若干
名を選任。
- ・部長又は副部長は、法人会本部
役員会に出席し、青年部会の要望意
見をのべることができる。



税務署だより

「あなたにも税金が戻ります」

今回、昭和五十一年分所得税の特
別減税が行われ、次の金額が還付さ
れることになりました。

①サラリーマンの場合
還付される金額は、本人は六千
円、控除対象配偶者や扶養親族は一
人につき三千円として計算した金額
です。ただし、納めた昭和五十一年
分の所得税額の方が少ないときは、
その税額までとなります。

②事業所得者などの場合
は次に説明する「事業所得者などの
場合」と同じ方法で還付されます。

③その他の
給与の税金を源泉徴収で納め、年
末調整を受けているが、今年になっ
て五月末までに退職した人や、昨年
中途で退職したなどのため、給与の
税金を源泉徴収されたままで年末調
整を受けていない人などは、税務署
へ還付請求をしてください。この場
合、昭和五十一年分の確定申告書を
提出していない人は、期限後の確定
申告をして、特別減税を受けること
になっていきます。

④サラリーマンの場合
本年六月一日現在において昨年と
同じ会社に勤務しているサラリーマ
ンは、およそ六月～七月ごろ、賞与
や給与を受取るときに、勤務先から
還付されます。しかし、給与以外に
所得があったり、二カ所以上から給
与をもらっているために確定申告を
した人で、勤務先から還付しきれな
い分があるときは、その分について

は次に説明する「事業所得者などの
場合」と同じ方法で還付されます。
②事業所得者などの場合
事業所得者など確定申告をして納
税した人は、六月下旬ごろに税務署
から還付を受けられる金額をお知ら
せします。その際、同封された還付
請求書に、所要の事項を記入して、
税務署に返送してください。そうす
ると、税務署から還付金の支払通知
書が送られてきますから、この支払
通知書によって郵便局で還付金を受
取ることになります。
③その他
給与の税金を源泉徴収で納め、年
末調整を受けているが、今年になっ
て五月末までに退職した人や、昨年
中途で退職したなどのため、給与の
税金を源泉徴収されたままで年末調
整を受けていない人などは、税務署
へ還付請求をしてください。この場
合、昭和五十一年分の確定申告書を
提出していない人は、期限後の確定
申告をして、特別減税を受けること
になっていきます。
くわしいことは、税務署へおたず
ねください。

二月～四月事業活動スナップ



第四回理事会



初級簿記講習会修了式 (52.3.23)



源泉所得税実務講座修了式 (52.4.8)



池袋東口正副支部長会 (52.4.28)



高田地区正副支部長会 (52.3.26)



石巻法人会との懇親会 (52.4.28)



経済講演会・後藤新一氏 (52.4.28)



「地獄の沙汰も金次第」

税のことわざ集 (2)

北欧のスエーデンは「ゆりかごから墓場まで」
の福祉国家で、老後や病気になるのも心配のいら
ない、実にうらやましい国のように見えます。のみなら
ず、性解放の面でも相当理解があるようですし、
この限りでは、スエーデンに移住したいと思う日
本人は一〇〇人中九〇人はいるでしょう。
しかし、豊かな福祉をまかなうために、税負担
率も非常に高く、我が国の税負担率一八・二％に
対し、四四・四％と二倍半近くにもなるため、若
いうちは、海外に出稼ぎに出て、年取ってから帰
国する人もいるということです。

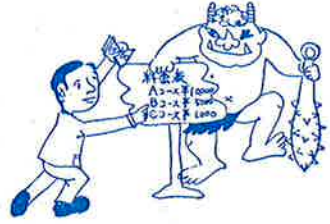

この話を聞いたら、先程の九〇人が一〇〇人位になるのではないでしょ
うか。この一〇〇人はよほどポルノがお好きな人達でしょう。
スエーデン国立中央統計局のアンケートによると、意外にも、福祉によ
って老後の愛いがないにもかかわらず、やはり脱税が行われているとい
うことです。
「地獄の沙汰も金次第」と、あの世への支度金にしている訳でもないで
しょうが、法を守る国民としての定評が地に落ちた感じがします。
ともかくにも、我が国は仏教国、脱税の金では、エンマ様も喜ばな
いのではないのでしょうか。
(注) 租税負担率は、昭和四十八年度における国民所得に対する割合。

「社長の四季」に続く 四季シリーズ第2弾。 絶賛発売中!



各項目も具体的な事例をもとに
対話形式で見聞き
2ページ完結

●各項目マンガ入り

推せん.....

森 光子〔女優〕
“これが税金の本ですか”というのが正直なわたくしの感想でした。これがテレビ番組だったら、さしずめわたくしの役柄は、“矢留木社長の奥さん”かしら、などと想像しながら楽しく読ませていただきました。

高木 文雄〔国鉄総裁〕
本屋さんの店先でバラバラと頁を繰ってみて、“買ってみようか”“読んでみたいな”という気が起きる税の本があるといいのだがなあと思っておりまして。

「家族の四季」は、このような私の念願にピッタリと応えたはじめての企てであり、イラストを挿入するなど大胆なアイデアともあわせて、すっかり気に入りました。

ご家庭に一冊！
生活と税金のかかわりが、
楽しく覚えられます。

**税金
対話**

- 新書判・224ページ
- 定価650円(〒120円)
- 絶賛発売中!!

家族の四季

財団法人 全国法人会総連合 / 編・東京国税局 多賀谷恒八 / 監修
法人 法人税課長

【おもな内容】親が負担する入学金には税がかからないか？／もらったひとが納められないときは贈ったひとが税金を／わが社の株のねうち／高額所得者になった／感謝料請求権の相続は当然だが／農地をもらっても税金がかからない——若者のUターン／香典にも税金が？／飲食店でも税金が／お中元の買物でハワイ旅行／協議離婚で財産をもらっても／会社の金でゴルフクラブの個人会員になると／資力をなくしたひとの債務を免除したら／年の途中で不幸があった場合の所得税の申告は／未分割遺産の課税は、電気にもガスにも税金が／サラリーマンのアルバイト収入は otc 99項目

財団法人 **大蔵財務協会**

東京都千代田区三番町30-2 (郵便番号102) TEL<03>265-4141

明るい窓口

“いらっしゃいませ”



(巢鴨信用金庫 東池袋支店)

「明るい窓口」ということで、豊島法人会事務局より目と鼻の先にある明かるい窓口と評判の、巢鴨信用金庫東池袋支店へある土曜日の午前中訪ねてみた。店内のあちこちより「いらっしゃいませ」の明かるい掛け声。見廻すとサラリーマン、近所の奥様、又白衣を着た商店主といった来店客が二〇人位。
一階ロビーに四人いる窓口の女性の中より、たった今お客と対応を終えたばかりの女性にカウンター越しに声をかけてみた。胸に「竹内」の名札。「いらっしゃいませ」挨拶が身についている。入庫以来、年目、窓口には一年余り。窓口のリーダー格らしい。
「明かるい窓口って？」「そうですね、お客様に可愛がってもらえる窓口かしら」明確に答えてくれた。観劇、旅行が趣味。高校時代には演劇部

に籍を置く。
「応対って難しい？」「暑い時や土砂降りの雨でも来店してくださるお客様を迎える訳ですから、自分のその日、その時の気分を表に出さないで常に明るく感謝の気持ちをもって接し度い。特に正しい言葉遣い、礼儀作法に気をつけ、その様なものを自分自身のものにして応対したいですね。そうすればお客様から喜んでもらえると思います」三人兄弟の一番上、下に弟を二人もつ。意識しないうちに明るさや落ち着いた態度が自然とにじみ出る。和服がとっても似合いそう。
最後に恋人は？「フフフ……」募集中である。
婦り際に「今年は金庫創立55周年にあたり、只今記念定期積金をお願いしています、一口宜しく。」
さわやかな応対であった。

融資新ニュース

(国民金融公庫)

国民金融公庫より新しく中小企業倒産対策緊急融資の発表がありました。資金でお困りの方は是非御利用を。詳しくは左記の通りです。

記

◇融資対象

取引企業が事実上倒産したことにより資金繰りに困難をきたしている中小企業の方で、倒産企業への売上債権を五〇万円以上有している方又は売上依存率が二〇パーセント以上の方が対象となります。

なお、事実上倒産した企業と直接取引がなくても、間接的に影響を受けて資金繰りに困難をきたしたりしている中小企業の方も対象となります。

◇資金使途

売上債権の回収困難、売上減少等のため緊急に必要な運転資金。

◇貸付限度等

既往貸付残高にかかわらず、五〇〇万円以内。

なお、担保についてはできるだけ弾力的に取扱います。

◇貸付利率

貸付利率は、年八・一パーセントです。ただし、次の場合には貸付利率が軽減されます。

一、倒産企業に関連のある企業のいずれかに対して民間金融機関が金利軽減措置をとった場合で、

(1)月商の一〇パーセント以上二〇パーセント未満に相当する額の被害を受けているとき……年七・七五パーセント。

(2)月商の二〇パーセント以上に相当する額の被害を受けているとき……年七・五パーセント

二、民間金融機関が関連企業のいずれかに対して長期運転資金貸付の金利を年七・五パーセント以下に引下げるとき……年七・五パーセント

◇貸付期間

五年以内(場合によって一年以内の据置期間をおくことができます。)

◇取扱期間

昭和五十二年九月三十日まで。

なお、詳細については当支店あてお問合せください。

豊島区の風土記 (2)

◎ 太田道灌の和歌で知られた山吹の里 ◎

最近テレビ等で宣伝されている山吹の里を訪ねてみた。高田一丁目の面影橋のたもとに山吹の里の碑があり、更に其こそ真直ぐに行くくと右側に南蔵院があり其の境内に山吹里弁天碑がある。四月中旬が山吹の花の満開ということで訪ねた時は既におそく、其の姿を見ることが出来なかった。豊島の風土記には次のように其のいわれが記されている。

山吹の里

南蔵院と氷川神社の前をゆくと、間もなく面影橋に出る。その川のほとりに、右の手を頬にあてている観音像があり、上に「山吹の里」と大きく深く彫られた石を見ることが出来る。これが世に「山吹の里」と呼ばれたところである。明治末期までは、この辺り一帯山吹の群生したところで、又の名を榎葉村(やまぶきむら)とも書かれていたのはそのせいである。

七重八重花は咲けども山吹の

みの一つだになきぞ悲しき

ここは太田道灌の和歌で知られた地名ということが出来る。

太田道灌が江戸城に在った時、一日高田へ鷹狩りに行った折しも、はげしき雨に遭い、雨具を借りるべく、一軒の農家に入りその由を伝えたが貸は貸さず、少

女が盆に乗せたる山吹の一枝を持ち来り道灌に捧げ一言も語らないので道灌は不興の面持ちにて城中に帰り、これを近臣に語ったところ、中村重頼なる者進み出て、中務卿兼明親王の詠まれた「小倉の

山吹里弁天碑



正面に「山吹の里弁財天」裏面に「元禄九年(1696)三月建之」と彫ってある。

所在地 高田一―一九 南蔵院門前
所有者 南 蔵 院
形状寸法 高さ約五〇cm

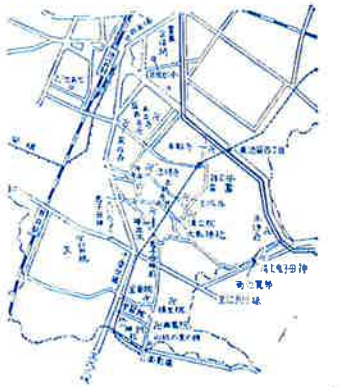

家に住み侍りける日貸借る人侍りければ」とあり、言葉書の和歌の意であり、その娘はお貸しする雨具がなかったので古歌によせて、山吹の花を出したと思われる。まことに心ばえ奥ゆかしき乙女と思われるといわれたので、道灌はこれ聞いて大いに恥じ「あのような賤の乙女

が和歌をたしなむのに、江戸城主が、これを知らぬとは愚かである。今日よりは和歌を学ぶことにする。」と発心し、遂には歌人道灌といわれる程になったといわれるが、果して道灌がこうした言い伝えのような動機からか、いくつかの疑問が残るようである。

道灌は九才にして鎌倉の建長寺に入り経書習字を学び、十一才の頃には文章をよくした程の人であるから、このことは実際にはあり得ないといってもよいであろう。

人間ドックの御案内 (平塚胃腸クリニック)

社会的にも家庭に於ても、重い責任のある皆様を、成人病がねらっています。無症状で知らぬ間に進行するガン、高血圧、心臓病、糖尿病などは定期的な健康診断が必要です。人間ドックを利用して成人病を予防し、或は早期発見、早期治療で健康を保持し、安心して活躍して下さい。

このたび豊島法人会では平塚胃腸クリニック並に敬愛病院と提携し、特別料金で人間ドックを行うことになりました。経営者並に中年以上の従業員の方々の御利用をおすすめします。

A、人間ドックのコースと内容

一、入院(一泊二日)コース
(午前九時～翌日昼食後退院)

日本病院協会と健保組合会で統一されたコース。一般計測診察、尿、便検査、血球計算、血液型、心電図、眼圧、眼底カメラ、胸、胃、胆のうのレントゲン、肝腎、脾機能、糖尿病検査、脂肪尿酸代謝、梅毒、リウマチ反応、子宮癌など。

二、外来Aコース(午前九時～正午頃、軽食つき)

計測、診察、血圧、尿、心電図、血球計算、血液型、コレステロール、肝機能、梅毒、胸部及胃レントゲンなど。
三、外来Bコース(午前九時～正午頃、軽食つき)

Aコースの他に眼底カメラ、胆のうレントゲン、糖尿病、リウマチ反応、腎肝機能の補足、脂肪及び尿酸代謝など

B、各コースの費用(昭和五十二年度)

- 一、入院コース 四五、〇〇〇円(一般料金五五、〇〇〇円)
- 二、外来Aコース 二〇、三〇〇円(一般料金三〇、〇〇〇円)
- 三、外来Bコース 三三、五〇〇円(一般料金四〇、〇〇〇円)
- 四、子宮癌細胞診 三、五〇〇円(入院の場合はコース料金を含む)

C、申込方法

法人会事務所(南池袋二の九の一六) 電話九八一一〇〇三四(へ下記事項について御連絡下さい。折り返し病院から本人に連絡、打合せを行い、ドック利用券、受診案内などを送ります。予

定変更の場合は少くとも一週間前に病院へ連絡して下さい。

- 一、法人名、電話、担当者
- 二、受診希望者氏名、性別、生年月日
- ドックコース、受診希望月日(第一希望、第二希望、或は何月上旬頃など) 希望病院、連絡先電話。

D、実施病院

- 平塚胃腸クリニック
豊島区西池袋三二二八―一
藤久ビル西二号館(池袋西口ニュー丸井となり 八十二銀行八階)
電話 九八四―四三二六(代)
- 敬愛病院
豊島区長崎二二一六一―一五
電話 九七三―三八一(代)

講読のおすすめ

経営者の税務読本

(宮本一三編著 財団法人全国法人会総連合出版) 定価 八五〇円

会社の経営者として、ぜひ知っておいてもらいたいと思われることがらを、とてもわかり易く書いてあります。法人税の問題に限らず、所得税、さらに贈与税の問題も解説してあります。御希望の方は事務局へどうぞ。

酒と煙草は!!

最近ふえた高血圧について、酒、煙草がどのように関係するか、人間ドック手帳よりひろいあげてみました。

◇酒と高血圧

陶然とするくらい酒の量はほかにひどい合併症のない限り害はありません。むしろ、日常の煩雑さを忘れさせ、ストレス解消剤となるなら適量です。その適量は個人差があるので一概にきめられませんが、要はその量を守る克己心が問題です。青くなる酒、動悸の強くなる酒はよくありません。宿酔の時は血圧が上がります。酔を寒風でさますのも感心しません。また酒のカロリーは大きく酒一合は飯一杯分と心得、酒肥りにならぬよう、肥満は心臓に負担をかけることを、また脂算代謝が狂って、動脈硬化を招きやすいことを忘れてはいけません。

◇煙草と高血圧

血圧が非常に高いとか、心臓病を併発していない限り煙草は許されますが、ニコチンは血管収縮剤であることを考えればやめた方が賢明です。特に「タバコ」狭心症があるくらいですから、心臓に異常を認められた人は、禁煙が絶対必要です。

▽投稿募集

会報に掲載する原稿を募集致します。

- ▽要望事項
- ▽質問
- ▽感想文
- ▽歌、俳句、其他

豊さん 島さんの 税務相談コーナー

福利厚生費をめぐる問題

福利厚生関係の充実を図ることは、勤労意欲の向上や社内の人間関係をスムーズにする等、会社にとって重要な役割を果たしております。

しかし、福利厚生に関して支出した金額はすべてが税務上、福利厚生費として取扱われるわけではありません。その支出した金額が交際費や給与等とされる場合もあります。

そこで、今回は、福利厚生費と交際費や給与等その他の費用との区分をどのようにしたらよいのか、大塚さんのご質問にお答えしたいと思います。

海外への慰安旅行は給与として課税される！

大塚さん 私共の会社では、春と秋に1泊程度の慰安旅行を実施しておりましたが海外旅行をしたいという従業員の強い要望もあって、過去2年間慰安旅行等の行事を一切行わないで、3年目に当たる今年にハワイへ慰安旅行を実施することになりました。

この海外への慰安旅行費用は、税務上、福利厚生費として問題ないでしょうか。

島さん ハワイへの慰安旅行ですか。私も一度は行ってみたいですね……。

しかし、海外への慰安旅行費用は福利厚生費ではなく、給与(賞与)として取扱うこととなりますね。

大塚さん 給与になってしまうのですか？

島さん と申しますのは、役員又は従業員を対象にした慰安旅行費用が給与として課税されないためには、その慰安旅行が社会通念上一般的に行われていると認められる旅行であることが必要になります。

年々海外への観光旅行者が増えているとはいえ、慰安旅行としては、まだまだ社会通念上一般的に行われているとはいえないので、給与として取扱うことになるわけですね。

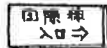

大塚さん そうしますと「社会通念上一般的に行われている慰安旅行」かどうかはどのように考えたらよいのでしょうか。

島さん そうですね……。これは、一概にこうだと言いきれないのですが、例えば大塚さんの会社を基準にして考えますと、大塚さんの会社は東京にありますので、東京にある法人の相当部分が行っていると認められる慰安旅行であれば、社会通念上一般的に行われているということができますね。

大塚さん なるほど、海外への慰安旅行は、まだ大部分の法人がおこなっていませんから、福利厚生費にはならないわけですね。

大塚さん なるほど、海外への慰安旅行は、まだ大部分の法人がおこなっていませんから、福利厚生費にはならないわけですね。

特定の者を対象とした慰安旅行は給与となる！

大塚さん ところで、慰安旅行が社会通念上一般的に行われていると認められるものであっても、



★新規会員のご紹介★

※ 新たに入会されました会員の方々をご紹介します。(2月末迄の分)

法人名	代表者名	住所	電話	業種
日本事務用品販売(株)	讃井 潔	東池袋2-21-14	981-9261	事務機文具販売
新紅商事(株)	李 鉄夫	西池袋3-33-19	985-1651	中国物産販売
国際創芸丸善産業(株)	大川 明彦	池袋1-606-3 桃屋ビル 1F	988-1521	芸能関係
イ・エス・エス(株)	村 守	南池袋2-27-7	985-7292	文具類卸業
日創(株)	堂下 達人	東池袋3-8-7	987-0906~7	通信工事
東立電機工業(株)	梅野 隆	池袋 2-1114	982-6116 4066	建材販売, 美容材料販売業
第一電路工業(株)	深代 尚治	南池袋2-24-7 鳥根ビル 4F	985-8322	電気機器製造販売
向山エー・アイ・サービス(株)	松岡 福松	目白 5-22-13	954-2711	電気工事, 土木事業
東洋企画(株)	向山 祐作	北大塚2-22-7	915-2100	自動車損害保険業
菅原工業所(株)	新井 良雄	東池袋1-32-4	986-6361~4	商社
シンミ総業(株)	菅原 哲男	高松 2-7	0492-58-4541	一般土木請負業
ホテルニュー花月(株)	中 實	南池袋2-13-5 石川ビル	984-8833	土木建築設計施工
進和物産(株)	近藤 一郎	西池袋1-2-2	988-1338	旅館業
東邦機器(株)	瓜園 勝秋	長崎 1-23-12	956-8395	貿易業
フィガロ(株)	水口 慎一	南大塚3-52-3 金子ビル 2F	984-5464	工業用電子計算機機器生産ライン用計測機器
緑産業(株)	渡辺 敏行	雑司ヶ谷3-3-25	983-2303	婦人ベルト小物
吉橋(株)	今井 啓介	西池袋1-43-3 日精ビル5F	982-3406	プラスチック製造販売
エムエスデー(株)	吉橋 秀幸	" 3-2-17	985-5123	木材販売
ワイ・エス(株)	松原 一郎	東池袋2-56-3 寿司鉄ビル	989-0163	情報処理サービス
第一広栄社(株)	山浦 林子	駒込 1-24-9-3	947-2590	医理化学器械器具販売
トーホー油脂(株)	鈴木 忠司	巢鴨 3-1-8	917-9371	広告代理業
山友(株)	和田 桑一	東池袋1-13-14 第一都ビル	984-6681	食用油脂精製
香川栄養学園(学)	山木 重夫	池袋本町4-30-17	986-0455	建築設計, 施工
朝日通信工業(株)	山口 信治	巢鴨 1-33-7	946-5505	惣菜製造業
五(株)	香川 綾	駒込 3-24-3	918-6511~6	学校教育出版業 物品販売業
三栄工業(株)	吉開 英孝	南大塚1-60-14	946-4736	通信機器保守及び工事
朝(株)	山口 久義	巢鴨 1-40-7	943-4740	美術工芸品の販売
アーストン工業(株)	増子 萬之介	池袋 2-918	917-5251	電機機械器具の製造及び加工
サンルート(株)	青野 敏雄	東池袋5-27-2	981-1556	婚礼衣裳卸
島屋メリヤス(株)	中川 信一	東池袋2-39-6	983-4012	管工事
	松山 辰夫	南大塚2-45-4 三栄ビル 2F	945-6471	宝石・貴金属の製造販売
	小林 晃	巢鴨 3-20-17	946-8521 918-9468	靴下販売業

永年勤続者に対する慰安旅行費用は、福利厚生費でよいか？

大塚さん ところで、創業記念行事に際し、永年勤続者に対して、旅行クーポン券を支給することになったのですが、この費用は福利厚生費になりますか。

島さん そうですね、必ずしも福利厚生費として認められるわけではありません。

税務上、福利厚生費として認められるためには、次の要件のすべてを満してはなりません。仮に、その要件を満たさない場合には給与となってしまいます。

① 受彰者の受ける利益の額が受彰者の勤続期間等に照らし、社会通念上相当と認められること。

間等に照らし、社会通念上相当と認められること。

② 永年勤続者表彰が、おおむね10年以上の勤続年数の者を対象とし、かつ、2回以上表彰を受ける人については、おおむね5年以上の間隔をおいて行われるものであること。

大塚さん そうしますと、勤続年数10年の従業員を対象に海外への慰安旅行をさせた場合にはどうなりますか。

島さん そうですね。勤続年数10年ですから②の表彰年数の要件に該当しますが、旅行先が海外ですと、社会通念上相当と思われませんので、①の要件に該当しないことになり、給与(賞与)として課税することになりますね。

【参考】永年勤続者表彰における記念品等が給与になるかどうかの判定

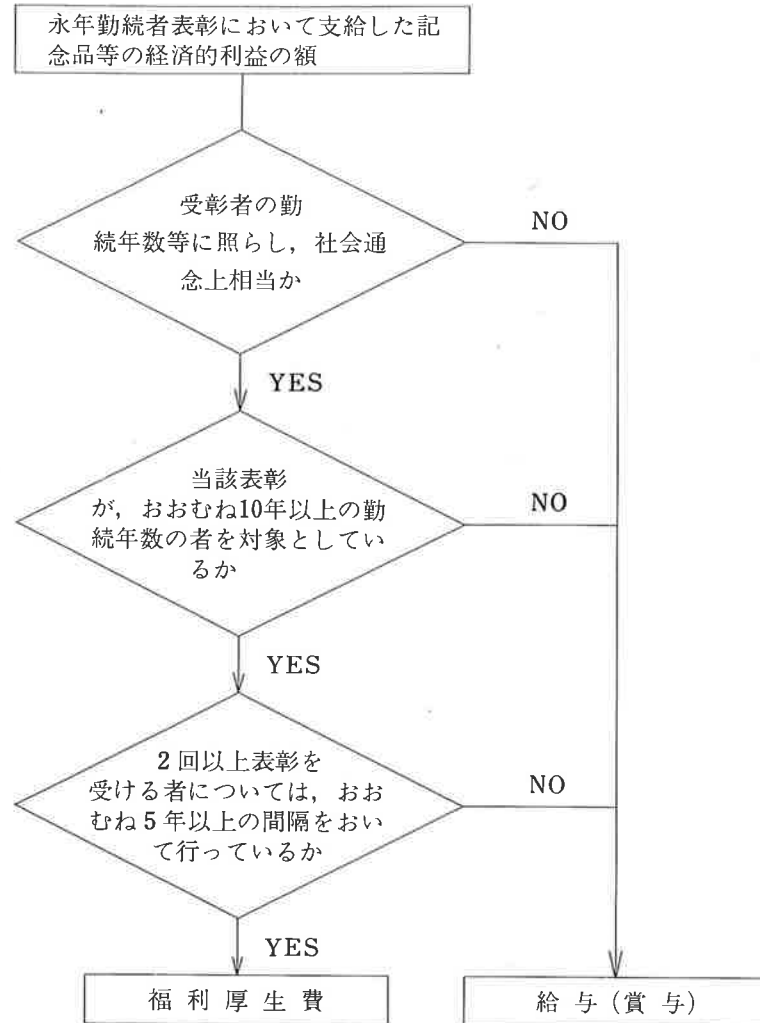

特定の者—例えば役員—を対象にして行う場合には、給与(賞与)として課税されると聞きましたが……。

島さん 慰安旅行費用が税務上、給与(賞与)として課税されないためには、先ほど説明しました「社会通念上一般的に行われていると認められる旅行であること」のほか、「役員及び使用人のすべてを参加対象者とした旅行」でなければなりません。

例えば、成績優秀者を対象として行う旅行とか、役員だけを対象として行う旅行に要した費用は、福利厚生費ではなく、給与(賞与)として課税されることとなります。

慰安旅行の不参加者に金銭を支給すると参加者まで給与(賞与)として課税される?!

大塚さん 会社の行う慰安旅行が、社会通念上一般的に行われていると認められる旅行であり、かつ、特定の者を対象とした旅行でなければ、給与(賞与)としての課税問題は全く生じないのですか。

島さん いいえ、いまの要件を満している慰安旅行であっても、給与(賞与)として課税される場合がありますね。

大塚さん それは……？

島さん 例えば、南紀の白浜へ慰安旅行を実施しようとした場合に、本来ならば、従業員等が全員参加することが望ましいのですが、中には私用があっても参加することができない人が出てきます。そのような人に対し、“どうせ1人当たり〇〇円の予算を立てたんだから”と言って、参加に代えて、金銭を支給したような場合には、参加しないで金銭の支給を受けた人は勿論のこと、参加した人に対しても、不参加者に支給した金銭の額に相当する給与の支給があったものとして、取扱われてしまいます。

大塚さん なぜ、そのような扱いになってしまうのですか。

島さん 私用、即ち自己都合による不参加者に対し、その参加に代えて金銭を支給する場合には、結局は従業員等にとって、「その慰安旅行に参加するか」あるいは「参加しないで金銭の支給を受けるか」の選択ができることとなりますので、給与(賞与)として課税されることとなります。

大塚さん しかし、不参加の理由が業務の必要に基づく場合があると思いますが、この場合も同様の取扱いになりますか。

島さん 業務の必要に基づき、参加できなかった人に対し、その参加に代えて金銭を支給した場合には、その不参加者に対してのみ給与(賞与)として課税すればよいこととなります。

【参考】レクリエーション費用についての税務上の取扱い

区分	妥当な旅行か	対象者	参加不参加の区分	不参加者に対し、参加に代えて金銭を支給した場合で、その不参加の理由が		不参加者に金銭を支給しない場合
				自己都合による場合	業務の必要に基づく場合	
レクリエーション(慰安旅行等)	社会通念上一般的に行われていると認められるもの	全員	参加者	支給した金銭の額に相当する額を全員に対して、給与(賞与)として課税	課税しない(福利厚生費)	課税しない(福利厚生費)
			不参加者		給与(賞与)として課税	
		特定の者	給与(賞与)として全員課税			
	上記以外	給与(賞与)として全員課税				

▷ 昭和52年5月以降行事予定 ◁

Table with 4 columns: (日 時), (行 事), (場 所). Lists events such as '青年部第3回発起人会' and '新設法人説明会'.

◆ 会員名簿訂正 ◆

会員名簿を下記のように御訂正を願います。

Table with 4 columns: Member Name, Address, Phone Number, Industry. Lists members like '猪倉政吉' and '大瀧辰五郎'.

あじとりがいき

会員の皆様の御協力により総会も無事終り、新しい年度への活動に入りました。不況下の中の躍動の月、会員の皆様の綿密な計画で大躍進されることを祈ります。

今回の会報は総会直後ということで総会特集号として総会の内容をまとめました。其他トピック的なものを収録致しましたが紙面の都合で十分に挿入することが出来ませんでした。其の点悪しからず御諒承下さい。

発行 法人豊島法人会. 豊島区南池袋二の九の十六. 電話(03)九八五八〇三〇.

創業記念等の記念品代は、一定金額以下に!

大塚さん 私共の会社は、今年で創業10周年目を迎えますので、これを記念して、全従業員に対し、記念品を支給しようと思っています。この費用は、福利厚生費になりますか。

島さん そうですね。創業等を記念して従業員に記念品を支給する会社が多いようですが、原則としては給与となってしまいますね。

大塚さん 給与になるのですか! 従業員に支給しずらいですね。

島さん 気前よく出しておいて、後で税金ではそうなりますね……。しかし、支給する記念品のすべてが課税されるというわけではありません。支給する記念品が ① 社会通念上記念品としてふさわしいもので、その処分見込価額により評価した金額が5,000円以下のものであること ② 創業記念のように一定期間ごとに到来する記念に際し、支給する記念品については、おおむね5年以上の期間ごとに支給するものであること

大塚さん これで安心しました。他の会社でもこのような記念行事には、必ずと云っていい位記念品を出していますので、私共の会社も出さなくてはと思ひまして……。

島さん そうですね。一般的に支給される記念品ですと、そのものの通常の小売販売価額(いわゆる現金正価)の60%相当額が、処分見込価額ということになります。

大塚さん そうしますと、

記念品の現金正価×60% (処分見込価額) ≤ 5,000円

となるようにすればよいわけですから、現金正

価 8,300円位までの記念品であればよいこととなりますね。 島さん 「ただし、社会通念上、創業記念にふさわしい記念品であれば」と云うこととなりますから、例えば、商品券などは給与になってしまいますので注意を要します。

〈参考〉創業記念品が給与になるかどうかの判定

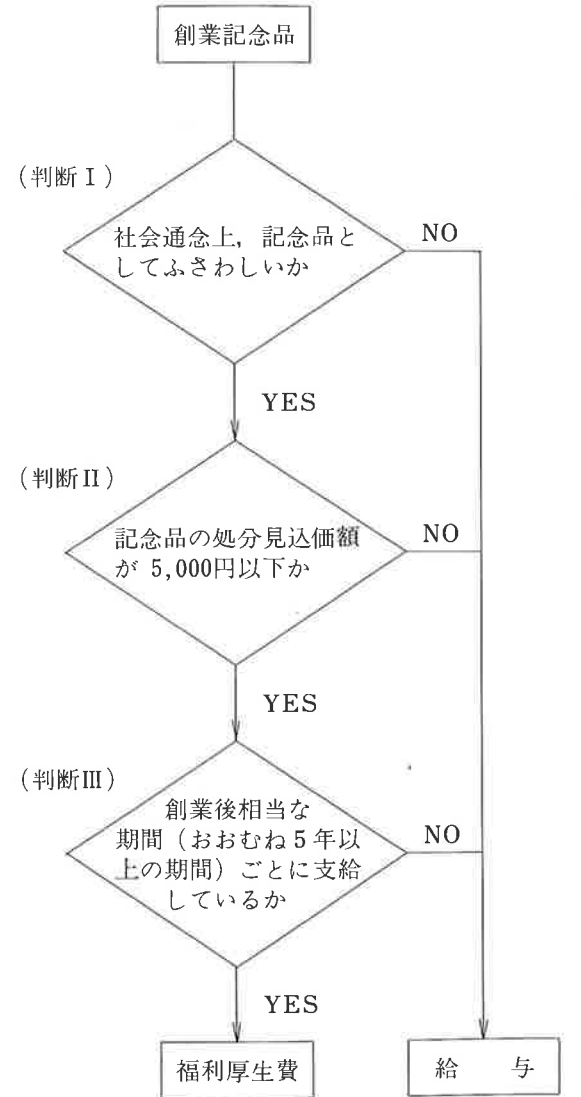

(注) 創業記念以外の記念行事、例えば、増資記念、工事完成記念又は合併記念等に際し、その記念として支給する記念品について、判定する場合には上記「判断III」を除いて判定する。

(つづく)

特別減税に関する説明会開催のお知らせ

会員の皆様方には、すでに御存知のことと思いますが、昭和51年分の所得税について、「夫婦と子供二人の標準世帯で15,000円、本年の夏頃をメドに一括還付する。」という、わが国初めてのいわゆる戻し税方式による3,000億円の特別減税が実施されることになりました。

会員の皆様方や従業員の方々にとって関心の深い、この戻し税方式による特別減税の大まかな内容は、すでに新聞やテレビ等で報道されていますが、詳しい点については、下記により源泉徴収義務者向けの説明会が開催されますから、ぜひご出席ください。

開催日	開催時間	会場	出席対象地域
5月24日(火)	午後 1.30～ 3.30	巣鴨信用金庫本店 巣 鴨2-10-2	巣鴨(法人徴収義務者)
5月24日(火)	午後 1.30～ 3.30	豊島区民センター 東池袋1-19-1	千川・千早町
5月25日(水)	午後 1.30～ 3.30	豊島区民センター 東池袋1-19-1	官公庁・支店・公益法人等
5月26日(木)	午前 10.00～12.00	豊島公会堂 東池袋1-19-1	池袋・南池袋
5月26日(木)	午後 1.30～ 3.30	豊島公会堂 東池袋1-19-1	北大塚・南大塚
5月26日(木)	午後 1.30～ 3.30	巣鴨信用金庫本店 巣 鴨2-10-2	西巣鴨・巣鴨(個人徴収義務者)
5月27日(金)	午後 1.30～ 3.30	東京信用金庫本店 東池袋1-12-5	目白・高田・雑司ヶ谷
5月30日(月)	午前 10.00～12.00	豊島公会堂 東池袋1-19-1	東池袋・要町
5月30日(月)	午後 1.30～ 3.30	豊島公会堂 東池袋1-19-1	長崎・南長崎・高松
6月 1日(水)	午後 1.30～ 3.30	巣鴨信用金庫本店 巣 鴨2-10-2	駒込
6月 2日(木)	午後 1.30～ 3.30	東京信用金庫本店 東池袋1-12-5	池袋本町・上池袋
6月 3日(金)	午後 1.30～ 3.30	東京信用金庫本店 東池袋1-12-5	西池袋

- (注) 1. 所定の会場に出席できない方は、他の会場に出席しても差支えありません。
2. 説明会当日の会場では、相当な混雑が予想されますので、支給人員の多い方、お急ぎの方は、「昭和51年分所得税の給与特別減税額の各人別還付事績簿」等を、5月23日(月) から税務署法人源泉第2部門において、お渡ししますので、「用紙請求書」に必要な事項を御記入のうえ御来署くださるようお願いいたします。
3. 各説明会会場には、駐車場がございませんので、車による御来場は御遠慮願います。